青島時報

中華郵政特准掛號立券特別價格之新聞紙

社址 關山路八號 電話 三三五五號 郵政信箱 一四三號

第三千七百零十五號

今日本報三大張半

登記證 中宣會中字壹肆肆貳號 內政部警字陸貳捌號

電報掛號 二五一四號

中華民國十三年九月一日發行

印刷所 關山路民印刷局

本報價目

本埠	外埠
每份大洋四分 每月大洋一元 半年五元四角 全年十元	每月大洋一元二角 半年六元六角 全年十二元四角

廣告價目

普通	特別
△每英寸每日五角每月三元 △全面每月二百元每日五十元 △半面每月一百元每日三十元 △長期面議	△每英寸每日一元每月五元 △全面每月四百元每日七十元 △半面二百元每日四十元

浙江興業銀行

儲蓄部公告

茲依儲蓄銀行法第十條公告如左

（一）借貸對照表 中華民國二十四年九月三十日

負債	千百	十萬千	百十元	角分
資本		五〇〇	〇〇〇	〇〇
公積金		二五一	八八〇	三七
本票		一九	九七五	六五
活期儲蓄存款	八	四二一	七七〇	四四
定期儲蓄存款	九	一八二	七八三	八六
暫時存款		一一	二〇一	五二
損益未結帳		二三八	九一三	四五
合計	一八	六二六	五二五	二九

資產	千百	十萬千	百十元	角分
現金	一	二〇七	九九二	二七
存放本埠同業	一	三〇一	八四二	七八
有價證券	九	二一七	〇九五	六三
定期抵押放款	六	五四九	〇九三	六一
暫記欠款			五〇〇	〇〇
營業用房地產		三五〇	〇〇〇	〇〇
合計	一八	六二六	五二五	二九

（二）財產目錄 即借貸對照表之資產類

附告 右列借貸對照表本部已另印多份並附印定期抵押放款及有價證券分類表備存戶取閱承索即奉

總部……上海北京路
青島支部……河南路
電話 經理室 五五九一 營業室 三二〇八 貨棧 五八八八 五五三〇

中國實業銀行儲蓄部特別有獎儲蓄第九次開獎已於二十四年九月三十日在天津舉行茲將中獎電報號碼列下

獎別	號碼
特獎	第05090號
頭獎	第23855號
二獎	第25123號 第61149號
三獎	第54907號 第39574號 第34778號
四獎	第31958號 第01691號 第41623號 第47755號
五獎	第10307號 第39493號 第21640號 第53740號
末尾	第05號 第25號 第45號 第65號 第85號

注意 電碼如有錯誤以正式號單為準

金城銀行

◎資本七百萬元
◎公積金三百廿萬元

商業部 辦理存款放款匯兌代客買賣公債庫券及一切商業銀行業務

儲蓄部 專營各種存款如活期存款存洋一元即可開戶備有禮券滿期六月即可生利會計獨立責任無限

倉庫部 代客堆存貨物棧租低廉押款便利

總行 天津英租界中街

分行 南京 北平 哈爾濱 石家莊 南通州 上海 鄭州 開封 長沙 漢口 蘇州 定縣 常熟 大連 武昌 瀋陽 新浦

青島分行 河南路 號

電話 經理室五一八〇 營業室三七三八

儲蓄章程函索即寄

青島鹽業銀行廣告

本行創立於民國四年信用久著總行設在上海並於北平天津漢口南京香港廣州杭州等處設有分行各省會均有通匯機關

股本總額 壹仟萬元
已收股本 柒百五十萬元
公積金 五百六十四萬元

業務科目

營業部：存款 匯兌 押匯 貼現；放款 買賣有價證券

儲蓄部：定期儲蓄 本息合計定期整數儲蓄；整存零取儲蓄 零存整取儲蓄；定有詳章隨時送閱；存本取息儲蓄 活期儲蓄

電話 經理室四八二六 營業室二七九三

行址：河南路六十八號 電報掛號七七五號

交通銀行出租保管箱啓事

查敝行出租之純鋼保管箱大小四種均有空剩茲為貫澈服務宗旨起見特將租價減收七折以示克己凡各界人士欲謀財產安全請駕臨採用無任歡迎

保藏穩固　租價低廉　存取便利　手續簡捷

章程承索即奉　行址中山路九十三號

保晒霖

PONSOL

註册商標

永保晒霖

長年累月 保證切實 在烈日下 在大雨中 不變顏色

永保晒霖色布之字典

濟南利民機器織染廠獨家經染兼總批發各大布店均有出售

美商恆信洋行謹啓　濟南商埠昇平街廿三號

英商巴勒保險公司 擴充業務 優待保戶 並遷移地址啓事

逕啓者（本公司英文名稱North British & Mercantile Insurance Company Limited.）本公司總行自西歷一千八百零九年在英京倫敦開辦迄今已逾一百二十餘年分設遠東總行於上海江西路二百五十九號亦有五十餘年之久管轄中國各通商口岸及日本東京等處專營火險水險汽車險意外險郵政包裹險等資本雄厚賠款迅速故在保險界已有悠久歷史遐邇咸知　茲為擴充青島業務優待保戶起見凡屬各界直接向本公司投保房產貨物生裝衣鋪等火險當照實收保費內剔除掮客（即攬保險人）佣金以養優待而廣招徠　此為本公司破除保險業不良習慣及保戶公衆利益以杜流弊倘蒙舊雨新知有鑒斯誠請與本公司青島經理宋聿青君接洽當秉服務忠誠之旨奉迎以副　惠顧之雅意又本公司遷移中山路三十九號三樓電話四七六四號合併附告

英商巴勒保險公司　青島經理宋聿青謹啓

凡依法經中央許可登記之報紙登載法律廣告均具有同等效力通告

茲閱青島某報刊有「本報經司法行政部指定為山東省及本市登載法律廣告之有效報紙通告」一則，經本會第四十二次執監聯席會議議決，面謁司法行政部王部長接洽，當蒙答覆，人民自由平等載在約法，凡各報在中央依法登記者，自應同等待遇，除按法定手續呈請外，誠恐各界不明真相，致受其愚，特此登報聲明如右。

青島市新聞記者公會啓

時代禮品

營業要目：銀盾 銀像 銀杯 銀鼎 禮屏 對聯 各種 風景

招請外埠經理索章即奉

代客修理整舊如新

請剪下

贈券 憑此一張 限購一樣 代價五角 以示優待 美華電刻社 山東戲院隔壁 中山路一零一 電話四二六八轉

犧牲品 交際銀盾每隻一元五角

特設電話送售部

本市代售 錦章商號 祥雲壽號 洪興德號 義生厚號

美華電刻禮品總發行所

蔣委員長夫婦
昨晨由奉化飛抵首都
蔣稍休息親往孔邸晤閻長談
西南中委劉蘆隱等現已抵滬
憲法草案修正案俟國民大會通過公佈實行

南京二十八日電　蔣委員長夫婦，於上週由川返京，稍作勾留後，即飛奉化原籍掃墓，茲以六中全會即將開幕，特於今晨由奉化乘機返京，午後四時二十分安抵都門，赴機場歡迎者，有中委吳稚暉，褚民誼，參謀次長楊杰，及閻錫山代表李鴻文等數人，蔣衣古銅色夾袍，灰禮帽，黑皮鞋，下機後，與歡迎人員點首爲禮，並與吳稚暉略談，李鴻文當向蔣報告謂閻錫山即赴軍校晉謁，蔣當告以本人返軍校休息半小時後，即赴陵園訪晤，囑在孔邸候晤，蔣夫婦當即乘汽車直返軍校官邸，五時許蔣乘車赴陵園孔邸，訪晤閻氏，談敘甚久。

上海二十八日電　劉蘆隱，崔廣秀，鄧青陽，戰居士等，二十八日晨八時乘麥京郎號輪抵滬。

南京二十八日電　立院此次通過之中華民國憲法草案修正案，已印成黃皮書，於今日備文函送中央祕書處，轉中常會提交六中全會討論，俟六中全會通過後，向須提經五全大會及國民大會討論，最後經國民大會通過，始能頒布實行，

南京二十八日電　江蘇區監察使丁超五，閩浙區監察使陳肇英，甘寧青監察使戴愧生，皖贛區監察使苗培成，均係中委，茲以出席六中全會，及五全大會，已先後蒞京，于院長昨召集在京各使，對推行地方監察制度事，有所商討，並聆取各使之工作報告。

曾養甫由漢返京
準備出席六中
閩青五全代表先後赴京

漢口二十七日電　中委曾養甫，以六中全會開會期近，特於前日由滬乘鄭航機赴漢，便訪武漢各舊友，二十七日仍乘鄭機返京，

上海二十八日電　閩出席五全大會代表張策安，李蔡洲，謝東山三人，二十七日午乘靖安輪抵滬，即晉京，又青海出席五全大會代表李天民，二十六日晚由青抵陝，定二十七日晚赴京。

豫北
原武縣大旱爲災
沿街出賣子女情形極慘

鄭州二十八日電　豫北原武縣，大旱災重，災民滿街出賣子女，無人過問，情極慘重，聞該縣各機關長官，已呈省府請求緩征糧賦，並代災民乞賑。

淮南鐵路竣工
合肥至巢縣現已通車

南京二十八日電　淮南鐵路合肥至巢縣一段，已於上月底開始通車，由巢縣至玉溪終點一段，現正進行敷軌工程，江邊總站已建築完竣，茲悉淮南鐵路，自下月起，將全部通車，由淮南至江邊交通，將益形便利，

錢宗澤率領
隴海路考察團
俟考察閱英段後　即返鄭整理文件

西安二十八日電　錢宗澤率領之隴海路考察團，二十六日午抵西安，即分別考察路政，幷台集西站員工訓話，俟錢談全路考察完畢，僅餘閱鄉至英豪一小段，即率團員東下考察閱段，遂返鄭州整理考察文件，

津浦路机車司機
私販現洋被破獲
三人共販案破一逃二獲

濟南二十八日下午十二時電話　今日津浦第二十二次車司機李子華，崔世峯，張連慶，私運現洋二千餘元，在濟破獲，李在逃，張崔至平原被扣，解濟訊辦，

韓復榘在周稍停即抵濟

又電話　韓今晨由楊家莊抵青州，訓話後西返，到周村稍停，一時許抵濟。

影后下嫁
潘有聲從此益響
下月二十三日是喜期

「月兒彎彎」後：
喜上眉稍時！

（上海航訊）在我國影壇最受觀衆愛戴之明星影片公司女演員胡蝶女士，頃方在新光大戲院領銜主演「月兒彎彎」話劇，而胡蝶女士之結褵喜訊，亦於此時揭露，此允爲今歲電影界之又一大事也。胡蝶女士之

——未來夫壻——

即現在之潘有聲君，潘君爲福建閩侯人，現年三十有一，長於胡女士者三齡，現任德興公司經理，兼自辦一廣告社，愜長交際，與胡女士訂交已有五載，平日出入相偕，宴會之間，時見此一雙儷影，讀者早以爲天成佳偶，今潘君果如願以償，可謂有情人終成眷屬矣，胡潘

——結婚喜期——

爲下月之二十三日，以潘君爲基督教徒，故婚禮將假禮拜堂舉行，而另設喜筵於酒樓，以宴親友，地點非新亞即大東，現猶在接洽中，至在百樂門舉行之說，則據胡女士言，事非事實，胡女士自歐遊返國後，體格日肥，此爲促成其結婚重大原因，惟胡女士與明星影片公司所訂之合同，則須至民國二十六年滿期，故婚後仍將爲電影事業努力，並

——無退隱意——

至合同滿後是否續訂，則未定奪也，明星影片公司以胡女士服務數年備著勞績，明星之得奠定今日基礎，半亦胡女士之力，今値胡女士結婚大典，自應有盛大之慶祝，故現已準備一切，將於胡女士結褵之日舉行遊藝表演，以資點綴，屆時燦展紛杳，笙管嗷嘈，必有之一番盛況云，

國藥製造廠
國醫館將籌設

南京二十六日電　國醫館館長焦易堂，爲提倡改進國藥製造起見，曾發起創立國藥製造廠，現該廠正積極籌備一切事宜，

甘布爾
抵平調查合作

北平二十八日電　全國經濟委員會合作專家甘布爾，於二十七日抵平，章元善等赴站歡迎，甘定二十八日起開始調查。

蘇省檢閱童軍
大露營
各項課程賽竣　昨日下午拔營

鎮江二十八日電　蘇全省童子軍大檢閱大露營，二十七日各項課程比賽，均告竣事，二十八日上午舉行總理紀念閉幕禮，下午拔營。

美國
遠東航空
荷蘭決與合作

紐約二十六日路透電　皇家荷蘭航空公司董事浦萊斯曼氏，今日啓程赴歐之前聲稱，俟美國與菲待濱間跨太平洋之航空郵寄業務開辦時，該線將由馬尼拉展至爪哇，而由荷蘭公司經營，浦氏寓此時，會作必要之籌備，

江漢工程局長
席德炯昨抵京
向經會祕書長報告　堵口復堤工程情形

南京二十八日電，江漢工程局長席德炯，今晨乘江安輪抵京，午後赴經委會晉謁祕書長秦汾，報告堵口復堤工程情形，並請示將來工程計劃及經費，

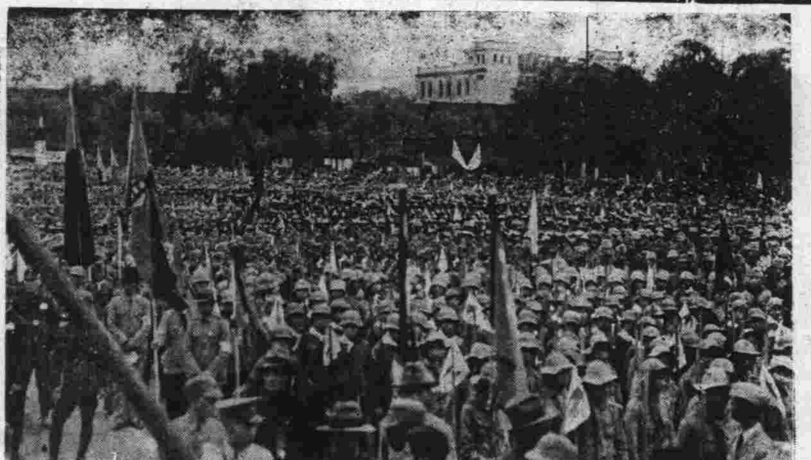

圖爲成都各界慶祝雙十節及剿匪勝利之盛況（國際社）

狂風暴雨下
鄄城又罹危境
口門大堤退埝均塌陷
東壩基第六埽均難保

濟南二十八日下午十二時電話　昨日鄄城狂風暴雨，黃河口門內大埽退埝坍毁，坍塌甚巨，當搶修順廂護沿蒟護，格堤口門，擴至五百餘公尺，南端埝頭續坍，東壩基第六埽均難保，正在搶搶中。

中英庚款董事會
昨開三四次會議
決議三項要案

南京二十八日電　中英庚款董事會，第三十四次董事會議，於本日開會，決議要案，一，實部溫溪紙廠借款案，決議下次繼續討論，二，建設委員會，爲首都電廠及電汽實驗所借款案，決議通過，三，中央動物園籌備處，請撥建築費案，決議先撥上年度補助費十萬五元。

社論
大可注意的德國
意亞戰爭中

德國一定要「向外擴張」，而且要很快的「向外擴張」，正與意大利一樣，爲解決其所謂「生死的問題」。德國「向外擴張」的路線有二：一個是南進的——實行其併奧政策；一個是東進的——奪回米美爾。當希特拉上台之初，原想運用武力來強佔奧國，但這種手段總是含有絕大的冒險性，而且有英法意三強的阻力，更難順利的如願以償。於是希特拉又改變計劃，企圖利用德奧同種族的情緒，以政治力量達到德奧合併的目的。後來奧國內政發生極度恐怖的現象，希特拉的陰謀完全暴露。英法意三國遂於一九三四年二月十七日發出尊重奧國獨立的宣言。同年三月十七日，意大利更與奧匈兩國締結政治經濟協定，本年三月二日又締結文化協定。在政治條款中有這樣的規定：「遇有與三國有關之問題，三國採取同樣政策應付之；國中有一個認爲對某問題有共同商討之必要時，三國政府得共同商討之。」由此，中歐方面樹起以意大利爲中心的三國結合。這種結合，是預得英法兩國之同情的。

自從英法意三強發出尊重奧國獨立的宣言以及意奧匈三國締結協定以後，德國併奧的野心便受到嚴重的打擊。於是希特拉又放鬆了併奧政策，改南進爲東進。東進政策的第一步，要奪回立陶宛所管轄的米美爾；第二步復由立陶宛進攻蘇聯本部。當本年一月薩爾公民投票仍歸德國之後，德國人不時大聲疾呼：「米美爾爲東方之薩爾，亦係危險地帶，宜與薩爾同樣，舉行公民投票」；至本年三月間，德國公開毀凡爾賽和約，重整軍備，法意兩國大形恐慌，一度調兵遣將，幾與德國訴諸武力。聰明的希特拉爲緩和列強的攻擊，乃於重整軍備之後發表重要的宣言，在這次宣言中希特拉表明對英法意三國毫無敵對的心理。重整軍備的動機，祇在對付列強共同的敵人——蘇聯。希特拉更公開的宣稱，德國可以作反蘇聯的先鋒。下面是希特拉一再表明的態度：（一）德國因鑒於共產主義之政權爲不容於西歐之仇敵。其表面上雖倡和平主義，然整備之百萬大軍，似不無令人疑慮之處；（二）西歐諸國如爲防止赤化着想，以及強化東方之壁壘，德國實有實施征兵及重整軍備之必要，亦即防禦西歐文明共同之敵。如西歐各國政府反對德國重整軍備，則無異於自殺之行動。德國的東進政策，是值得英國表示同情的，因爲蘇聯的主義，是各資本主義國家的仇敵，尤其是英帝國主義的仇敵。德國果能自告奮勇，打向蘇聯去。這種戰爭，無損於英國的自治領和殖民地，英國當然願爲德國幫忙。所以，當希特拉重整軍備的時候，英國的外交當局向法意兩國表示：「法意於反對德國重整軍備之時，應力求審愼，不咎既往，而以將來爲觀點」。這就是說：德國爲東進而重整軍備，爲進攻蘇聯而重整軍備，法意兩國亦何必反對呢？這一步外交，總算達到了英國的目的。

川行營電劉湘
羅澤洲撤職查辦
以其挾嫌揑汚槍殺旅長

成都二十八日電，行營據督署電稱，暫編二十三師長羅澤洲，過去剿匪失利，近復挾嫌揑汚槍殺旅長，昨特電復劉湘，准予撤職，查辦處分。

滬海關統計
本年輸入減少
入超總額抵去年之半

上海二十八日電，海關息本年九個月來，全國對外貿易輸入總值爲七二〇三七四八一七元，輸出總值爲三九六六〇〇二九二元，入超爲三二三七七四五二五元，較去年同期均減少，

楊永泰
赴京謁蔣

南京二十八日電　行營祕書長楊永泰，因公晉謁蔣委員長，前由渝乘輪東下，茲悉明日過漢，後日可抵京，

孫連仲甫到鄂西
賀龍率悍匪犯陣
經我軍沉着應戰終將其擊退
連戰皆捷斃匪千餘俘虜無算

南京二十八日電　第二十六路孫連仲，奉令率所部四師健兒，開赴鄂西後，迭戰皆捷，初賀匪乘我軍初到之際，親率匪犯松滋縣彭家場陣地，幸經我馮安邦部沉着應戰，終將悍匪擊退，是役斃匪千餘，俘虜無算，現正在建築碉堡，逐步推進中，連日每戰皆捷，將收合圍之實效，

英對法之態度
仍爲和平關鍵
法已否認拒絕調解
意擬總攻亞決抗敵

地格里亞省二十七日電　意軍轉向馬加爾城，前綫陣地，不久即可掃通，目前正在集中，中部陣地由土著軍隊應戰，意軍大規模進攻，則俟前線陣地連接後，方可舉行，

羅馬二十八日路透電　此間接到伊里特里亞方面未證實報告，阿多瓦東南意軍北路戰線在馬克耳之意軍三師，已開始向前推進，

亞京二十七日電　亞王接北路總司令塞育姆來電稱，蒂格里亞區城內，意軍沿阿克森阿多瓦及亞狄克拉特陣綫之行動，已表示意軍現準備總攻擊，或明日實行亦未可知，亞王現已通知各路指揮，以防意軍總攻，幷告以意軍將以哈拉爾進攻目的地之一，

圖爲江蘇全省童子軍大露營之鳥瞰（國際社）

亞多瓦二十八日聯電　意軍北路自確定亞多瓦亞克森，亞吉古拉特之全線後，即步步鞏頓戰備，意總司令臺波諾將軍，似已定於二十八日羅馬進軍之紀念日，開始總攻擊，現全軍均極緊張云。

亞京二十八日聯電　亞軍北路總司令賽雄將，昨向亞皇呈發急電，報告意軍北路有於二十八日，採取總攻擊之形勢，亞軍方面亦已命令全線，準備邀擊云。

亞京二十八日電通　北部戰線之意軍，已開始全面的進軍，聞亞軍則仍按從來之戰略，放任意軍向麥卡烈方面推進，而試其誘敵決戰之計劃，但意軍方面亦知孤軍深入，不爲得計，擬採取步步爲營之方案，大約兩軍主力之激戰，不日即將開展云。

巴黎二十八日電通　對於英法意三國和解交涉之經過，現有種種情報，昨據可靠方面之消息，法方由賴伐爾發出之提案，現正待英政府之答覆，尚未達到停頓或決裂之階段，聞提案之內容，係由卡爾齊英大使與賴伐爾首相個人的交換意見之結果，爲報告之形式，與莫索利尼首相，並無直接關係，須俟英方接近後，再行咨送羅馬，徵求莫首相之考慮，據聞談案要點，與八月間在巴黎會談時之意方提案尚無大差，依照聯盟與亞國之立場，或可接受，惟恐英方尚未必認爲妥善，現下英國對法之回答，實係和解成否之關鍵，至足重視云，

巴黎廿八日電　外傳法首相賴伐爾氏，因意國已自動由利比亞撤退一個師團，而英國未減少其在地中海之艦隊，大爲憤慨，要向英國大使當面拒絕調解說，已經法外務當局正式加以否認云，

美陸長鄧恩
昨日乘艦抵香港
定明日赴廣州　月底去馬尼拉

香港二十八日路透電　美陸長鄧恩，今晨乘其特斯艦抵港，當該輪進口時，當局鳴禮砲十九響歡迎，鄧氏將在港勾留四日，明晚受官方歡宴，然後乘艦赴廣州，三十日（星期三）晚返港，三十一日午去馬尼拉，

鄂省府撥款建造
翠微峯紀念塔
川陝公路限期通車

南昌二十八日電　省府撥五千元建甯都翠微峯紀念塔一座，紀念二十二年與匪鏖戰之死難之民衆，

西安二十七日電　川陝公路限期通車，陝段工程，日夜趕築，邵力子二十六日晚電襄委員長，請轉川當局，速修川境至甯羌段，以便通車，

武漢行營祕書處
工作人員赴陝
副官長王玉科率領

漢口二十八日電　行營祕書處副官長王玉科，祕書劉乃武等，頃奉西北剿匪總司令部令，調赴西安工作，於二十七日由平漢路局特備專車，率領全體工作人員赴陝，約二十九日可到達西安，

各區監察史蒞京
準備出席兩全會
于院長昨日召集垂詢推行地方監察制度事

南京二十八日電　江蘇區監察使丁超五，閩浙區監察使陳肇英，甘寧青監察使戴愧生，皖贛區監察使苗培成，均係中委，茲以出席六中全會，及五全大會，已先後蒞京，于院長昨召集在京各使，對推行地方監察制度事，有所商討，並聆取各使之工作報告。

灌雲鹽灘
被洪水淹沒

徐州二十八日電　灌雲縣城，爲洪水包圍三面，沿河東岸鹽灘，一部被水灌沒，

朱家驊等
參觀導淮工程

鎮江二十八日電　中英庚款董事會董事朱家驊，陳其采等，及導淮會總務處長劉允衡，總工程師徐凱等十餘人二十六日下午時參觀導淮會所建邵伯船閘，

傳意相新建議六項
爲和解談判基礎
惟爲亞皇所不能接受
英意主張亦不能一致

倫敦二十七日哈瓦斯社電　近據傳聞，意相墨索里尼，已向法國賴伐爾總理，提出解決意亞爭端之新建議，當由賴伐爾通知英國駐法大使克拉克爵士，此訊日前雖由法國外交部加以否認，但據泰晤士報所知，則英法兩國間關於意亞爭端，確會交換意見，該報稱，「法國政府近曾詢問意相墨索里尼，欲以何種條件作爲談判基礎，嗣即接得意國答復，當經交由克拉克爵士，轉號倫敦，目前英國政府，正對意國建議，加以考慮，一俟適當時機澂臨，自將向賴伐爾表示意見，並提出各項建議，至對於意國建議，吾人可以斷言，決無爲國聯會，英國，法國，及亞國皇帝數方面所接受之可能」，據泰晤士報稱，墨索里尼所提建議，共有六項，

一，劃分亞比西尼亞爲兩部份，即本部七地及非亞姆哈利克民族所住居之區域，

二，非亞姆哈利克民族所住居之區域，應以國聯會委任統治地或租借地之形式，歸由意國控制，

三，蒂格里省亞國酋長，軍士及人民，均已承認意國主權，此層當認爲已成事實，

四，亞國軍備，當以有效方式加以監察，俾得保證東非洲意國屬地之安全，

五，關於奴隸制度及其他種陋俗，應由國聯會負責督促亞國遵守國聯盟約所規定之義務，

六，亞國可以利用意屬伊里特里亞之亞薩勃港作爲自由港口。

羅馬廿八日哈瓦斯社電　據官方宣稱，英意雙方對於亞比西尼亞問題之解決，似已發生多種之難關，一則因英國堅持以英屬索謀里蘭之才拉港界予亞國，作爲出海口，而意國則主張遵照一九二八年意國所提議以意屬伊里特里亞之阿薩白港作爲亞國出海口，一則英國反對將亞比西尼亞劃爲中央與邊省之兩部份，此間政界要人咸以爲英國所主張之解決方案，實使英國獲得實質上之優惠，蓋英國屆時與亞國談判，由亞國以查那湖水利界予英國，英國則建築道路，自蘇丹通至亞國京城，以相交換，此項道路倘由亞國京城展長，以達英屬才拉港，則英埃蘇丹，獲得出海口，自達東至蘇丹之交通可由才拉港登陸，不必再經由巴爾貝曼台海峽，（即由印度洋通至江洋之海峽）因此倘以才拉港作爲亞國出海口，則亞國將成爲英國之勢力範圍，而意國勢力，即無由伸入亞國中部矣，此外對於英國反對劃分亞國爲中央與邊省兩部分之一節，此間政界要人以爲亞國邊省，就其種族與宗教而論，實與中部完全殊異，若以意亞兩國所訂各項條約，作爲意國承認亞國政治統一之證據，亦有未當，譬猶戰前之奧匈帝國，雖包含捷克之領土，然若援引戰前各國與奧匈帝國所訂之條約，以否認捷克之獨立權利，則寧有當乎，且英國不管部大臣艾登前會主張沃加丹區域與亞國分離，可見英國亦承認沃加丹區域並非亞國之一部分云，

世界銀市呆滯
促成我幣慘跌
複本位制恐難實行
銀價漲落與我有關

華盛頓念五日國民電　自參議院白銀調查委員會在鹽湖城開會後，白銀專家認複本位問題之能否提出於一九三六年之普選，繫於參議員波拉一人，最近之發展，證明調查委員會主席畢德門，及草擬一九三二年民主黨政綱之其他領袖，一致認政府之銀政策足以滿意，同時參議員湯姆士，對於政府之政策雖表示不滿，但現有提倡實現通貨之趨勢，其他銀派參議若干人，爲使下屆議會通過退伍軍人津貼案起見，大概將主張紙幣膨脹政策，保守派之共和黨，又雖破其贊助規定金銀十六對之比價，故如無豐盛全國之西方議員出而爲之奮鬥，則複本位問題勢將趨滅無聞，波拉顯然爲擁有號召全國注意銀問題之唯一人物，最近波氏因某種原因，對於白銀問題閃爍其詞，但據參加鹽湖城會議歸來者談，波氏爲該會搜集材料最積極之一人云

紐約念五日國民電　紐約市場銀價上漲之原因，至今尚未發表，如中國向外拋售存銀，則世界之銀價勢須慘跌，專家今日告美聯社記者稱，中國終將收回美國所購之白銀，且其所付之銀價，每盎斯不致超過二角五分，但此事之發生，當在十年或十五年以後云，

華盛頓念五日國民電　專家今日宣稱，世界銀市之呆滯，致使屯積過多之商人向外拋傳，因此促成中國幣價之慘跌，觀察者表示，銀價接近美金六角五分又四分之三，已數星期於茲，足見美國財部購銀之舉，乎爲平常，此間亦久認財部如無國會銀派之壓迫，亦不致加速購買白銀，但銀派因國會現在停會期間，情形乎爲消沈，

英國普選
影響和平談判
意向奧購大量鋼鐵
英法兩國勢難承認

新聞社國民二十五日電　今日自可靠方面得悉，英法兩國已探到墨索里尼解決意亞戰事之最低限度要求，其內容損失亞國主權甚大，雖爲英法兩國所承認，

羅馬二十六日哈瓦斯社電　政府近與奧國政府商訂協定，俾在六個月內，由奧國免稅輸入生鐵十五萬公擔，鋼塊十萬公擔，此項協定，已由政府公布代法律令一道，予以核准，

巴黎二十五日國民新聞社電，此間外交家預測，當時英國普選之時，解決意亞戰事之談判將有三星期之沉寂，

國聯代委會將討論
非會員國經濟權
多數均主另訂稅率

日內瓦廿六日哈瓦斯電　日本代表駐波蘭公使伊藤，頃已抵此，定於下星期一日，出席國聯會委任統治委員會，發表演說，俾爲非國聯會員國在委任統治地內之經濟平等權利作辯護，按國聯會若干會員國，曾提出問題，謂日本既已退出國聯會，則在國聯委統治地內，是否得與其他會員國，享受同等之經濟權利，因此星期一日委任統治委員會將開會，討論此項問題，聞委任統治委員會大多數委員，均主張各委任統治地，對於非國聯會員國之輸入貨品，應特定稅率不應與會員國享受同等待遇云，

赫禮歐演說委婉
英國素重信義
不疑其有私慾

巴黎二十五日哈瓦斯電　急進社會黨總裁不管部閣員赫禮歐，頃在急進社會黨代表大會發表演說，略謂，法國就其責任與榮譽所在，均有實施國聯會盟約之必要，反對簽訂一九二四年前，關於集體安全之日內瓦議定書，今竟表示贊成集體制裁，吾法國自當爲之欣喜，若干人士，攻擊英國對於亞比西尼亞事件之態度，則當知吾人對於英國之努力，不應作過低之估計，英人最恨謊語，今英人既自稱對於目前爭端完全爲維持國聯會盟約，而不存絲毫利己之心，則吾人自應加以相信，英國內閣大臣或紳士先生，素重信義，吾人不應加以懷疑，英國閣員既已聲明，「吾人立足於此，」則吾人當加以完全信任，而不疑其有他，目前問題之真正焦點，不在親意或反意，亦不在於親英或反英，惟在吾人擁護國聯會，抑反對國聯會而已，云，

希臘革命
攝政努力撲滅

雅典念六日國民電　政府雖屢次否認，但今日已有事實證明，攝政貢地利斯將軍，現正努力撲滅克里島及其他地方共和黨之叛變，通至克里脫島之電報及航運現已完全停頓，政府軍隊今日繼續開往該島，

倫敦念五日哈瓦斯電，此間盛傳希臘克里脫島發生紛亂，雅典及克里脫島來電，雖均否認該事，然謠傳甚熾，

雅典念五日哈瓦斯電，前維勝共和黨領袖之一，尼瑙洛斯新內閣自巴邦特萊島，頃因發表宣言書，政府認爲有干例禁，已由警察加以逮捕，

現代最新　之消腫止痛　外科聖約　救急膏　國府註册　楊醫生

主治：火燒水燙　跌打損傷　瘡癤疔毒　癰疽頑瘍　疥瘡濕癩　小兒胎毒　外科急症　立止痛腫

總發行所　青島南洋大藥房　膠州路六十七號電話五八四二號
分發行所　烟台南洋大藥房　朝陽街路西電話五一八
青島南洋藥房　新到大批化妝原料司的林　生髮油原料各種香料及一切化妝應用各種材料選貨精良定價低廉倘蒙惠顧不勝歡迎

吉美 Jimmy's 飯店
本店最近特聘名廚師數位各菜價目亦減低請各界仕女駕臨敝店試嘗當知言之不謬也
午餐　一湯　三菜　點心　咖啡　1,20
晚餐　果盤　一湯　三菜　點心　咖啡　1'50
一元經濟菜　午晚常備
各菜每日更換
聚餐宴會　特別歡迎
中山路三十二號　電話三九五三

兒科專藥　嬰童萬安散　每包二角
行銷中外　世界馳名　家庭必備。
凡小兒痰熱積聚，胸膈脹滿，不思乳食，甚則氣急痰壅，目瞪口噤，狀類驚風，胃呆咳悶，宜急服此散，必獲奇效，又小兒宿積，乳積，蟲癖，脖細肚大，青筋，腹痛，大便酸臭，晝不思食，夜不安眠，或傷食嘔吐，腹脹，瀉痢，疳疾，大便不通；服之無不神效，又小兒初生三日內服雄黃一厘，去胎毒，能免天花痘疹，又男女老幼上焦火盛，口舌生瘡，胃疼腹疼及羊癇風等症，服之亦極神效。
總發行，青島至誠藥社（認明字號）（以免誤購）
總店，青島東平路卅六號（電話五一七五）
第一支店，青島中山路國貨商場內　電話六六四〇
第二支店，青島東鎮歷城路二十三號
（電話購藥，可以專送）（本外埠各大藥房商店均有經售）

廣東　眼藥大王
不用針刀能去眼膜　任何眼疾用藥準好
電話購藥　可以專送
去眼膜藥每料售五元二角。除翳去翳藥每料售洋二元一角。普通光明眼藥，每料大洋三角五分，去眼膠藥水，每瓶六角，二角，一角
青島至誠藥社獨家經售（並無另家）
總店：青島東平路三十六號（電話五一七五號）
第一支店：青島中山路國貨商場內（電話六六四零）
第二支店：青島東鎮歷城路二十三號

十月廿七廿八廿九　連映三天
福祿壽大戲院
華納公司不同凡響的非常偉大名片
詹姆士賈克奈
及十七歲美麗女明星潘屈莉茜愛絲合演傑作
足以媲美「海上權威」及其他各鉅片
勇武勝趙子龍　風流
義俠賽黃天霸　硬漢
他爲了一個聖路易女人闖出一場大禍
劇情如疾風勁雨！
演出似生龍活虎！
緊張，激烈，浪漫，滑稽！
明星多人合演

特別加映
華納公司五彩諧畫名片
先生與夫人

非・常・緊・急・號・外！！！
美大總統被綁！！二次大戰啟幕
美國華盛頓專電　今日大總統史丹烈氏於白宮中突告失蹤。時方國會舉行特別會議，以備將世界第二次大戰宣戰案付諸表決。一時聞此驚耗。秩序大戰，目下衆人均信總統係被〇〇派黨人綁架，或已立即處於死地，當此舉國騷動之際。灰衣黨復宣稱進佔華盛頓奪取一切政權，……云云
讀者諸君欲知詳細情形請來看；
派拉蒙公司大胆寫的時代鉅片，
羣龍無首！！！
"THE PRES IDENT VANISHES"
世界危機日迫大戰將至國人將如何應付之，
在嚴重局勢之下，夾述一段青年男女的熱戀情史、情節離奇，可歌，可泣，香豔，纏綿，得未曾有，
十月廿九卅卅一　連映三天
明星大戲院
每日三場　日場兩點半　夜場七點十分九點

天氣真熱！頭痛難受

尋常頭痛，炎熱逼人，空氣蒸鬱，倦怠無力，抵抗力弱，此皆暑熱時季所應注意之日常情形。 亞士北羅 雖不能止炎熱，去蒸鬱。然能於五分至十分鐘內，驅除多數頭痛。取二三片和水吞服之。靜臥十分鐘即愈。須知服 亞士北羅以除頭痛。毫無不良之副作用。因其不含麻醉劑或危險之藥質也。

亞士北羅 爲治身體赤熱及夏季諸病之妙劑。其於傷風，幾可立刻制止。而於可畏之骨痛熱。尤爲靈應異常。一次吞服三片。便足減輕高熱，鎮定神經。 亞士北羅 之功用。足予男女老幼以安全迅速之靈效。蓋其足以擊破病源，以袪病因。一經吸入體系。便爲尿酸之溶解劑，有力之滅菌劑，解熱止痛，防止發酵。消毒之功殊偉。

'ASPRO' REG. TRADE MARK

英國 亞士北羅 藥片　製於英屬澳大利亞　無害心臟

◉却病神速◉

亞士北羅藥片之十五大功用
(一)能在五分至十分鐘內治愈頭痛
(二)能使失眠之人安靜熟睡
(三)能一夜治愈風濕骨痛
(四)能解除神經炎及腦神經痛之煩擾
(五)能治牙痛驅除牙患
(六)如法服之能於廿四小時內制止傷風及流行性感冒
(七)效用神速無損心臟
(八)能解除腹部膈刺痛
(九)能減退熱症之熱度非常迅速
(十)能醫治劇擾之坐骨神經痛及腰痛
(十一)隨時可服無論舟車出外居家辦公均可服之
(十二)婦女精神憂鬱經期腹痛服之非常見効
(十三)醒酒提神
(十四)能減退骨痛熱及馬來瘧疾之熱度
(十五)喉痛及扁桃腺炎取此藥片溶水漱口非常見効

此盒裝藥餅二十七粒　ASPRO REG. TRADE MARK　DIRECTIONS WITHIN　亞士北羅　速愈下列各症　頭痛牙痛　耳痛腰痛　傷風感冒　氣喘失眠　痛風瘧疾　各種神經痛　骨神經痛　神經痛　風濕痛　微熱症　喉痛症　神經炎　骨痛熱　乾草熱　MADE IN AUSTRALIA BY NICHOLAS PTY. LTD. MELBOURNE

試服樣盒每盒五片　中盒每盒十片　大盒二十七片

各大藥房均有出售

青島總經理羅生堂（地址）陵縣路十八號　電話七七二五二號

律師周鋒事務所啟事

啟者敝律師茲受任青島雙蚨麵粉股份有限公司常年法律問顧如有侵害該公司法益者敝律師有依法保障之責此啟

事務所曲阜路十五號　電話六六二一一號

天氣變更　君之咳嗽復發乎

若然請看河南焦作新房街四十九號李華君之來書便知天氣變更咳嗽殊無復患之必要李君書云『鄙人患咳已歷五年時止時發每至春秋輒莫能免近來復發其勢更劇各藥無效嗣見益世報載有韋廉士吸入止咳片乃購而試之即着胸部舒暢夜眠較安續用數次咳嗽全愈從未復發因此予甚感此吸入止咳片之功也」

韋廉士吸入止咳片含在口中即發出止癢滅菌之芬芳治療氣體週循呼吸器全部故其治療咳嗽傷風氣喘喉痛氣管支炎等症乃直接治療之也

各藥房皆有出售或直向上海江西路四五一號韋廉士醫生藥局購備大瓶每瓶七角五分小瓶六角郵力不取

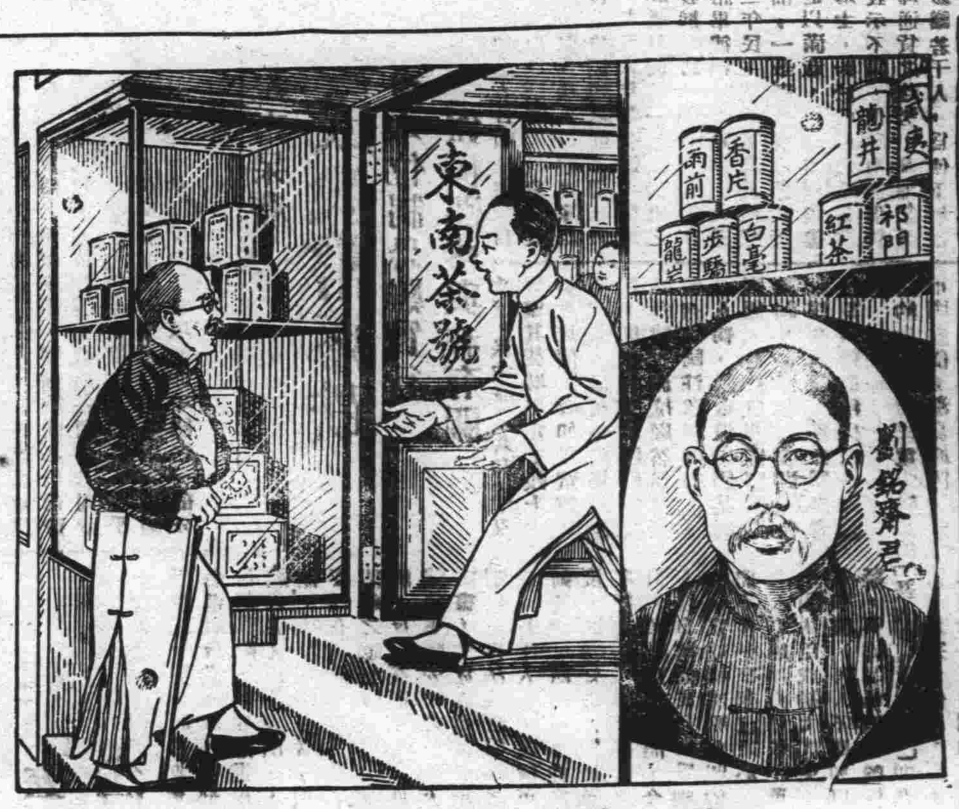

階梯之試驗

如升堦上樓或輕微操作便覺氣促心跳則君血液之虧損已無需他項證明矣血虧之病狀除面色蒼白外此殆爲最普通之現象治療血虧并使身體充滿稠紅濃厚去病强身之血液更無他品能及

韋廉士醫生紅色補丸

此丸由其神妙生血之功已拯世上無數病者於疾苦例如四川眉山大南街東南茶園劉君銘齋即其一也

劉君書云『鄙人經營茶業有年日夜操作致患血虧精力疲憊偶一操作即覺氣喘兼之咳嗽食減幸經友人介紹試服韋廉士醫生紅色補丸隨見食慾增進五瓶未完氣喘不作咳嗽停止體力復原至今精神煥發甚感韋廉士醫生紅色補丸之功也」

韋廉士醫生紅色補丸爲直接治療血虧之妙品故凡疾病之由血虧爲其根本原因者此丸莫不善治之如腦弱胃呆早老痛瘋腰肌疼骶系疼癱疾病後虛弱婦女疾病等皆是也

DR. WILLIAMS' PINK PILLS FOR PALE PEOPLE

韋廉士醫生紅色補丸補血健腦馳名世界老少咸宜　各藥房皆有出售或逕向上海江西路四五一號韋廉士醫生藥局購備每瓶大洋一元五角六瓶八元郵力不取

震動上海　花柳惡瘡疔疽　奇藥大毒丸　到青

此藥乃根據前清大內秘方，採集極珍貴原料，深山大海，異草奇蟲，虔誠配合而成，專治，楊梅，下疳，淋濁，橫玄，魚口，瘰癧，癩疥．以及一切熱毒，濕毒，淫毒，腿癰，腸癰，發背，疔瘡，落頭疽，人面瘡等，危險大症，神效無比，如有不靈，可以退貨還銀，九芝堂藥局，曾經國府要人，各界名流，題獎贊助，所製靈藥十二種，風行海上，聞者爭購，現代社會，花柳盛行，病者多苦西藥霸道，損傷元氣，尅伐臟腑，且餘毒不盡，後患無窮，故「大毒丸」之功用，在根本清毒，兼補氣血，絕無流弊，較之舶來品，奚啻霄壤，況病中服藥．不忘提倡國貨，方是愛國同胞所爲，統計每年西藥進口，僅花柳病藥一項，已屬極大漏巵，九芝堂主人，呂亞東，王錢根，二君，能製國藥挽救，而靈效且過之，誠利國利衆匪淺也　　價目每盒一元

九芝堂又有「立止瘧疾丸」効力偉大神速，實無倫比，無論每日瘧，間日瘧．三日瘧，胎瘧，病後瘧，以及一切類瘧，雖已纏綿日久，骨瘦如柴，一經服用此丸，寒熱可以立止，并能使之斷根，永不復發，至於營養血液，補益身體，猶其餘事也，此丸中有一種奇草，天生治瘧，較之西藥(金鷄納霜)力大十倍，　　價目每盒

更有「神化奶疽丸」因其化毒如神，故名神化，凡婦女乳房內部生瘡，未發腫脹疼痛時，人多忽之，遷延日久，生命堪虞，故當自覺乳內有塊，胸悶煩燥，或發寒熱時，急宜服此丸，自能表邪消毒，養陰降火，即使已經潰爛．亦能迅速收功，結痂生肌，既免針刀之苦，更無湯藥之煩，可謂方便極矣，　　價目每盒

其他各藥另附說明書　　招請本外埠經銷處

上海九芝堂藥局出品

華北總經銷處上海三陽泰

青島經銷處　金鄉路天興茂　北平路廣東兄弟公司

老牌品海香烟

人人樂吸

（每包售大洋伍分）

盛行數十年而不衰

其質味之美妙

不言可喻

樂意介紹

司各脫乳白鱉魚肝油　行銷已久各大醫士皆樂為介紹其理由有五點

(一)內富含維他命及礦質能助長兒童發育強健筋骨
(二)增加記憶力
(三)強身健本能抵抗各種疾病
(四)增加胃納
(五)兼治傷風咳嗽肺癆等症

冬夏咸宜四時可服

各大藥房均有出售

中國總經理　英商卜內門洋碱有限公司

請服山得爾彌地

惟有法國老牌山得爾彌地。為淋濁苦海中可靠之救星。蓋此種藥丸。為法國彌地廠採取精粹藥料，應用科學秘法所製。其於一切淋濁。不論初起急性或久病慢性。依法服之。兩天即可痛除腫退。濁止淋通。五天便可斷根。保不復發。務請認明每丸之上印有(MIDY)為記。慎防偽品冒充。

全國各地中外藥房均有出售

華商新華行獨家經理　上海江西路三六七號

法國老牌

法國基利謀藥廠監製

脚癢在趾間

一滴「阿墨林」　立刻不癢了

「阿墨林」之殺菌止癢藥力最為充足・最頑固之瘡癬・用「阿墨林」可不出七日而完全皮光不癢　業經各界信用

各埠藥房均有出售

奇藥既靈　假藥必多　購時當心

癬瘡酒濕　藥到病除

「面友」是雀斑之敵

連搽數瓶皮膚一新

面友

白嫩去斑

毛孔粗大者。皮膚必粗糙。及雜物侵入。即生雀斑。今欲白皮去斑。非普通膏霜所可奏效。祇有「面友」可以勝任。因「面友」質料最細潔。含有貴重藥劑。滋潤而兼收斂。搽後立即深入皮膚。使粗毛孔收縮。雀斑既除。皮膚白。乾皮油皮縐皮用面友均妙。色白。試搽數瓶，必見奇效。雀斑粗皮無不一旦根本消除也。(分大小瓶二種)

▲各埠藥房商店襪廠均有出售▼

上海北京路二六六　百昌行總經理

青島經理神州大藥房

泰康哥

白濁注射藥水

專治新舊白濁　功效萬靈萬應

上海科發大藥房監製

余有皮病必用

兜安氏馳名藥膏

諸君亦用此藥乎

兜安氏馳名藥膏為皮病之最佳藥品。久為用者所公認。專治一切皮病瘡瘍瘰癧癬疥濕疹痔瘡爛脚蟲咬刀傷等。純用貴重藥料製成。奏效神速。治愈之人數計萬千。雖重性皮病亦無不治愈而愈後不留疤痕。尤為難能可貴。此所以兜安氏藥膏能馳名天下而各國人士之所以樂予介紹患者盡試之。

各埠藥房均有出售　此膏分大金小金兩種　上海江西路四八九兜安氏西藥公司

德縣路四十七號　總經理利泰號　電話四零八大號

金氏白蘭地

法國佳釀　年份已陳　四季常飲　輔助精神

各洋酒食物及南貨舖均售

VERY OLD King's Brandy

金氏白蘭地　問世已久　各界馳名　其味適口　價目頗廉　品質更優　四季常飲　延年益壽　贈親餽友　當其為首

青島總經理處成和堂書局　電話四一八零　地址濟甯路

北新書局　十周紀念

全國分局同時舉行

全部書籍一律減售

半價

十年以來從未有過的大犧牲

書目索閱即贈

九月十五日起十一月五日止

小學教科書六折中學教科書及外版一律八折

酌加郵費二成

青年界

定閱全年十冊僅收一元五角

◀可以享受下列兩大益

贈送中國文藝年鑑一部　有得獎學金三百元希望

值洋一元五角，僅收費一角五分。全書厚約七百頁。看這一冊年鑑，……可以明瞭去年一年度中國文藝界的動向和到達的地位，……年度中國最有價值的創作、詩歌、散文以及戲劇。

定單上列有號碼，如定單號碼末四字與第十八期航空獎券中獎號碼末字相同，即可得獎。惟以下列各獎為限：一等獎一名：獨得現金三百元　二等獎四名：各得現金一十元　三等獎十名：各得現金一元　末一字一千名：各得書券五角

廿四年六月一日起十一月廿日止

小學生

慶祝兒童年　贈品訂閱

自民國二十四年六月一日起十月三十一日截止，凡在此期內訂閱小學生全年一份一律贈送值洋一元二角的書籍二部（訂閱半年者無贈）

三兒苦學記　劉大杰著　實價七角

小學生模範字典　譚正璧編　實價五角

第一算

小學生全年每份定價一元二角　在此期內訂閱小學生全年一份除可得小學生全年十冊以外還可以得到贈品值洋一元二角

值不值

從速定閱

定價	一冊	半年	全年
	六分	六角	一元二角

本市新聞

市府昨午舉行 第二九六次總理紀念週 胡祕書長主席 社會教育兩局長報告工作

市政府於昨（二十八）午九時舉行第二九六次總理紀念週，到市府暨直屬各機關職員三百餘人，由胡祕書長主席，行禮如儀，先由胡氏報告市府上週工作，繼由社會局長儲鎮，教育局長雷法章，先後報告各該機關最近工作概況，茲錄儲雷兩局長之報告詞於後，

儲局長報告

本局本期工作自九月三十日起至本月二十六日止，其中較爲重要者約分五項，計三十二件，㈠關於農工商事項有六，一，舉行度量衡總檢查，本市度量衡早經宣告劃一，茲爲徹底廢除舊制器具起見，自本月十五日起，由度量衡檢定所派檢定員二員，舉行全市總檢查，現尚在檢查中，二，核准商店登記，本市各商店呈請本局登記給照，均經分別派員查明，本期核准給照者共計一百九十八家，三，調查食糖，本局奉財政部令調查本市食糖產銷情形，當經派員分赴膠濟鐵路局等處詳細查明上年及本年上半年之食糖消費數量，填表呈報，四，徵送國產樣品，首都各界提倡國貨委員會，舉辦全國國貨樣品展覽會，函請本局分令國貨陳列館市商會等分向各工廠徵得各種國貨樣品四十六件，填列書表，送往陳列，五，管理廣告，本局自九月二十六日起至十月二十五日止，辦理傳單廣告一百九十五件，計洋二百四十六元三角，公共廣告三件，計洋十三元三角，臨時廣告三件，計洋六元七角，特許廣告一件，計洋一百四十七元八角四分，遊行廣告二件，計洋三元六角，電影廣告五件，計洋十八元，免費廣告五件，共計二百一十四件，合計共收捐洋四百三十五元六角四分，六，查報七產進出口數量及市價，九月份棉花進口三千餘噸，出口一千五百餘噸，每担四十八元，雜子進口十七萬餘公斤，出口一百餘萬公斤，每百磅十四元左右，生米出口一萬一千餘噸，市價五元八角之譜，生果出口七百噸，生油出口四千六百餘噸價格十三元餘，㈡關於勞動事項有七，一，施行勞工學校成績考核標準，本局爲便於考核勞工起見，特擬定考核標準，計分視導成績，測驗成績，學生勤惰，學生額數，學校行政，社會活動等六項，擬候提由勞工教育委員會會議通過後，即通飭施行，二，規定勞工學校視導綱要，本局爲便利視察勞工學校起見，特擬定視導綱要，計分視導目標，視導大綱，視導方法，視導用表等四項，已提由勞工教育委員會會議通過施行，三，開始改革人力車夫陋習，查人力車夫因生活方式簡陋，以致染有種種惡習，如嗜賭狂飲好嫖好鬥等，本局設立俱樂部，即意在提倡正當娛樂，以教育的工夫漸漸轉移其癖性，現正在辦理中者，一，由住宿車夫最多之安康里取締賭博，二，舉行性病模型展覽並講演，三，舉行精神講話，目的在引誘其向上學好求進步，四，遇車夫鬥爭時爲之調解並激發其固有之義氣，五，獎進車夫中之優秀份子俾資觀摩，四，核准人力車友俱樂部利用廢紙辦法，據人力車友俱樂部呈稱，擬向本市各機關各商店徵集廢紙作爲車友習字筆記及辦公之用，當經考核事屬可行，准予試辦，現已徵得大量廢紙，足敷半年之用，五，防瑞記鐘廠學徒加給學徒津貼，瑞記鐘廠照章津貼例應按年增加，茲據學徒王春英等報告本年九月應屆增加之期，而廠方並無實行誠意，經本局轉飭後，廠方已允照章辦理，六，公共汽車公司本年八月二十五日開除司機人曹鳳台，劉學汝發生糾紛一案，調處多日，茲經提出下列辦法，一，曹犯過較輕，應予復用，二，劉犯過較重礙難復工，由公司另爲介紹工作，雙方請願調處成立，糾紛遂了，七，舉行勞工講演，本月份勞工講演處所，計講演處所爲華新紗廠等七處，特約講座爲關希斌等四人，總講工人共爲一千五百二十一人。

雷局長報告

學校教育，一，令飭各級學校實施簡體字，查教育部爲謀促進文化普及義務教育及民衆教育起見，前經決定改革我國文字施行簡體字，交由國語統一籌備委員會，計劃辦理，茲經訂定第一批簡體字表刊印單行本，令行省市教育機關轉飭各級學校遵照採用，本局奉令後，當即遵令轉飭市私立中小學一體遵照共同倡用，二，舉行第十七次鄉區小學校長會議，查本市各鄉區小學開學已二月，本月適屆鄉區小學校長開會之期，於七日下午二時半在朝城路民衆教育館召集各鄉區小學校長舉行第十七次校長會議，是日到校長九十餘人，由雷局長主席，對於本年度辦學方針推進義教職實與民衆教育實施各點，指示詳盡，此外討論要案一件，規定各區視導講演日期，至六時始告散會，三，舉行本市兒童年實施委員會成立大會，本市兒童年實施委員會業經社教兩局遵照中央規定於上週內聘請委員十七人組織就緒，並於九月九日下午二時半在市府禮堂舉行成立大會，討論本市兒童年實施事項，是日計到委員十五人，通過本市委員會組織簡則，及本市兒童年活動綱要，至五時攝影散會，四，視察市鄉區學校，查本學期開學已屆月餘，各校開學後之情形，小學推進義務教育辦理二部制之實況，新區開辦各校籌備情形等，均待明瞭，藉謀改進，局長於本月一日至五日視察市鄉區中小學，計六十餘校，一般情形，尚稱良好，惟鄉區尚有數校學生名額須待充實，整潔情形，尤須改進，皆經局長面加指導，督促整頓，關於各區優劣之點，已於秋假期內分區召集全體職員作視導演講，精實普遍明瞭切磋改進，五，舉行鄉區小學視導講演，查本市各鄉區小學，於本月十四日起藉放秋假，本局爲指導改進起見，特藉假期之便，舉行視導演講，於本月十四十五兩日在李村中學黃埠小學于哥莊小學三處分別召集各區小學教職員聽講，由教育局長親自講解本市教育行政方針實施辦法，並印發視導演講綱要，分發各員，以便閱覽，計到各校教職員五百餘人，缺席者極少，此次聽講之後教育界同仁對於施政方針甚爲明瞭，當能積極改進振刷精神，六，整理中學及師範學校教員檢定證件，本局今年遵照教育部令，於八月間舉行中學及師範教員檢定，並公佈報名登記辦法，遵章辦理在案，現查履行登記手續聲請檢定，共計二百二十三人，爲便於換交檢查委員會檢定起見，現已將證件整理完畢，並分類統計，以便提出審查委會討論，七，審查本學期各中學校新生及編級生學歷，查本學期各中學招收新生及編級生應行呈驗之證件，業由各校呈報齊全，當經指定專員分別審查，計市立中學新生一三二名，編級生九名，其中證件發生問題者九名，市立女中新生一四四名，編級生十五名，其中證件有問題者三名，市立李村中學新生八十三名，編級生二十一名，其中證件有問題者四名，禮賢中學新生一百六十七名，編級生七名，其中證件有問題者二名，私立文德女中新生一一七名，編級生三十四名，其中證件有問題者計十三名，私立聖功女子中學新生八十名，編級生十三名，其中證件有問題者計八名，私立崇德中學新生一六三名，編級生十六名，其中證件有問題者一名，以上各生之證件，除發生問題者由本局備函向有關機關調查或令退學或令降級外，其餘一律備案發還，社會教育，一，市區民衆學校開學，本期市區民衆學校已於十月一日開學，茲將各校班次及學生數報告于左，一，西鎮區，雲南路民校一班，四十人，嘉祥路民校三班一五三人，台西鎮民校八班三六〇人，貴州路民校六班二四七人，鄒莊民校三班一一四人，朝城路民校二班六九人，二，海灣區，北平路十一班四三〇人，蘭山路一班三二人，芝罘路二班六〇人，濟甯路一班三九人，四方路二班八六人，泗水路二班三四人，三，小港區，寶川路二班九〇人，膠州路二班七〇人，禹城路一班四七人，四，大港區，黃台路八班三三五人，無棣路一班三六人，錦州路五班二一三人，青海路一班四一人，臨淮路一班四〇人，陵縣路一班四三人，綏遠路四班一五九人，五，東鎮區，台東鎮九班三五七人，順興路四班一六〇人，清和路三班二八人，平定路一班六四人，登州路二班，正在籌備中，泰山路三班一二〇人，長春路一班四四人，六，四滄區，滄口十班四二二人，四方八班三三〇人，興隆路二班七六人，滄台路二班一三三人，合計一一四班，四五七二人

黃島區秋季農業歉收 辦事處呈請市府免田賦

本年市外鄉區各島災情奇重，竹岔，薛家兩島先後呈請救濟，現又有黃島鄉區辦事處呈報市府，因該島本年災情奇重，請予豁免本年度田賦或施行救濟，市府以呈後，已令社會財政兩局會勘，茲錄其呈文如次：

呈文

竊據全區村長薛建蘭等聲稱，黃島鄉區共有田二千二百餘畝，人二千一百餘口，平均每人僅有田一畝，而土質磽瘠，只宜地瓜，生民食品，胥賴於斯，生命之存在，以秋季地瓜之收否爲轉移，種植花生，春季捕魚，爲民生經濟之唯一來源，必海陸登豐，方能勉强維持生活，乃漁業衰落，歲歲虧損，本年賠累尤爲慘重，凡屬漁民莫不債台高築，入夏以來，復亢旱無雨，地瓜花生枯萎於地，計其收量，地瓜不及生數，花生僅得三成，豆蔬則二成，是則經濟來源斷絕，食品大生恐荒，秋風漸寒，叫籲無門，惟有懇請轉呈准予豁免本年度田賦，或施行賑濟，以活民命，而免流離等情，據此，查本年春季漁業虧累之重，實數十年來所未有，秋季旱災之甚，確已造成民食不足之恐慌，該村長等所備俱屬實情，影響建設，殊非淺鮮，惟豁免田賦有關市庫收入，若按照每歲冬賑之例調查屬實，生活困難者視其人口之多寡，酌量施賑，庶對上則款不虛糜，對下而賑得其平，是否有當，理合備文呈請鑒核施行，謹呈。民言

實部統計處 編成青市九月份批發物價指數 總指數爲八八．三 較上月份僅漲〇．一

實業部統計長辦公處，每月中必將上月份青島批發物價編成指數，以觀各種貨物價格之升降，現實部統計處已將本市九月份批發物價統計完竣，編成指數，茲特採誌於次，

以民國十九年全年平均等於一〇〇

類別／時間	民國二十四年九月份	八月份	七月份	民國廿三年九月份
食料類	八四．九	八五．一	八五．四	八一．三
衣料類	七七．五	七七．〇	七七．〇	七六．七
燃料類	一〇六．九	一〇六．八	一〇七．一	一〇五．〇
金屬類	七八．七	七八．四	七八．三	七九．六
建築材料類	一〇六．四	一〇五．七	一〇五．九	一〇八．〇
雜項類	一〇〇．五	九九．九	一〇〇．二	一〇〇．〇
總指數	八八．三	八八．二	八八．三	八七．一

批發物價指數漲落原因說略

本月份之總指數爲八八．三較上月份之八八．二僅漲〇．一，食料類中之各項米糧來源不均，價格微見漲落，大麥以啤酒公司收用較多，綠豆黨豆青豆均因銷路順暢，市價略昂，雞鴨蛋推銷頗旺，雞蛋以日商購買增多，價格上漲，但各牌麵粉底貨存豐銷路不暢，市價稍降，油類花生仁黑瓜子及海味品等均以購買力弱，價呈低跌，糖茶兩類來貨充斥，價格微見下落，結果指數低〇．二，衣料類中之各牌紗件山東紡綢北平市布以運銷疲滯，市價下落，各牌呢絨嗶嘰素緞則因正值秋令銷貨暢旺，價目上提，杭線春棉花毛線等以求過於供，價以趨昂，指數高〇．五，燃料類中之煤塊煤末木柴火柴火酒來源豐裕，時價降落，但焦炭木炭汽油煤油洋燭等到貨減縮，售價稍漲，指數遂高〇．一，金屬類錫以紫銅條鐵絲生鐵塊用途減少，市價平落，然各項鋼鐵白鉛皮大條鉛以存貨不多，來貨見短，推銷順暢之故，價格上漲，指數遂高〇．三，建築材料類除安東白松杭木以建築工程希少價落外，其餘各色磚瓦灰泥玻璃油漆等均因來源不足，微見上漲，結果指數高〇．七，雜項類中之生熟牛皮紙桐油出口減少市價低落，但大蔴苧蔴表辛紙固本肥皂等銷路轉旺，價勢呈提，指數高〇．六，

山大學生成立戲劇團 由洪深担任指導 定明年元旦公演

山東大學一部份愛好戲劇學生，曾于去年組織山大劇社，在導演專家洪深領導之下，公演寄生草一劇，成績極爲美滿，頗得社會人士之好評，本學期該社因舊社員多已星散，乃另行組織，定名爲山大戲劇團，團員有謝沐華，胡叔聊，張世和，張淳佩，徐中下，汪昭武，黃繡封，金耀奎等十餘人，均對此道頗有訓練，今後除在該團負責人官爾，並擬在趙校長洪主任及各顧問指導下，竭力發展團務外，並已商得校方同意，將三校舍之樓闢爲工作室，此後于辦事及研究各方面均得不少便利，至本年度出演計畫，亦經決定，準于明年元旦爲演，該校畢業生柳乃、及世界名劇家卜易生之「玩偶家庭」等二劇，現該團已開始積極工作，將來出演時，定有良好成績，又聞該團並計劃乘明年春假之便，將赴國內各地作旅行演劇云，民言

沈市長 昨視察雜院

沈市長以本市人口增加，公共衛生，亟應注意，特於昨日乘汽車赴各區內雜院視察，以重衛生云。民言

魯教廳長 何思源 昨午離青

山東省教育廳長何思源在青事畢，於昨午（廿八）十一時半乘膠路二十一次車西上，路局崔委員等到站送行云，青島

太平村菜園發生搶案 辛成岳損失數十元 已報警所查緝匪徒

臨沂縣人辛成岳，年三十四歲，住太平村外菜園內，以種菜爲業，經營此業，已有三四年，雖無若何盈餘，尚能自給，不料竟爲匪人所覬覦，昨晨（二十八）一時許，突有匪人五六名，均着短衣，手持木棍，操當地口音，破門入室，向辛索銀，辛答無有，並欲呼喊，匪等見勢不佳，即向辛恐嚇，並將辛及其妻，用繩綁起，隨翻箱倒篋，各處搜索，時有看坡人尹得勝聞聲趕到看視，亦被匪等綁起，歷十數分鐘，始將劫物而去，辛等亦掙開檢點財物，知箱內所存之現洋十四元，票洋十九元，及衣服數件，均被匪劫去，當赴小村莊報告公安五分局三分駐所，惟歷時已久，警察分頭追緝，已無蹤影矣。

膠路新任 錢陳兩委員已視事 路局函達各機關查照

膠濟鐵路局新任兩委員錢宗淵，陳舜耕二氏，已於日前來青，於二十四日正式視事，路局已分函各機關查照，茲錄其公函如次：

公函　案奉本年十月十七日鐵道部總字第三一八零號訓令內開，該會委員陳延炆，彭東原，另有任用，着予免職，茲派錢宗淵，陳舜耕爲該會委員，除分令外，仰即遵照此令等因，奉此，現本路新任委員錢宗淵，陳舜耕業於本月二十四日到局視事，除呈報暨分別函達令行外，相應函達即希查照爲荷，此致。青島

日艦三艘 昨日來青

日本第二十八驅逐艦三艘，于昨日（二十八）下午六時，由日來青，進口後，即在前海停泊，該艦司令定今日上午赴市府拜訪沈市長，沈市長則定今日下午六時招待三艦之將校晚餐云，

又訊，日本第十五驅逐艦隊，定今日（二十九）午後離青赴旅順云，

劈柴院之漫寫（聲） 小飯館，水菓攤，說書場 總算是享樂的場所 可惜有點齷齪狹隘

北方人吃小吃，苦力幫聽大鼓，久居青島的人，都知道往劈柴院裏跑，提起劈柴院來，在青島是很有歷史的場所，原來這地方最初是賣劈柴的市場，所以才榮膺了這頭雅號，

我們順着該院面向中山路的前門進去，一入門洞便看見南面一個小書攤，攤着一些鼓詞，舊小說，文具，紀念章等類的東西，一看售賣的人，孤伶伶的在那裏守着，看樣買賣非常的冷淡，北面是一間狹窄的小屋，上面寫着一個小匾，名爲容膝軒，名子却非常雅致，容膝軒的地方，也是賣文具的，隔壁有一間賣點心燒餅的小館，走出門洞，便像是一個小巷的小院，兩面都是些小酒樓，門口裏掛着招牌，旁邊玻璃箱裏擺着些烤炙的雞鴨，炸熟的蝦以及生魚，參鱔，火燒，花捲等類的食品，以引起顧客的注意，門邊站着些堂倌，遇到把門前過的人，他們便吆喝着歡迎主顧，大有拉的神氣，等到這幫過去了，又寂然無聲了。

又走不多遠，向北一轉，又是一個門洞，還是賣書的，書精文具的，但除了書精文具，還代賣伶妓和電影明星的像片。到門洞便聞到一種腹部的氣味，透進了鼻覺，向裏一瞧，原來是一些水菓攤，蘋果啦，什麼橘子啦，梨啦，香蕉啦……等等，各樣的水菓都應有盡有，好像想到什麼水菓市差不多都可以買到，尤其是到了晚間，每個攤子都點着保險燈，互相掩映着，却像鄉裏演夜戲似的。這院子裏除了水菓攤以外，還有些測字，占卜，相面的人，喊着各行的術語，打着江湖的手式，卑俗之態，令人不堪入目。

設院除了飯館爲大宗營業，其次的要算是說書場了，記者前次也曾段述過，現在不妨再一提，這地方的說書場大體上說設備空氣都欠講究，聽書的人，但是各派都有，他們的花很少的代價，一點享樂，的確是無產者享樂的處所，不過希望該處負責者，要想一個改進的法子。

益都師範參觀團昨晚乘車來青 定自今日開始參觀

益都師範學校參觀團一行二百五十八人，於昨日（二十八）下午六時，隨膠路五十二次車由益都來青，下車後，即齊赴山東大學下榻，定自今日開始參觀云。

鐵部祕書 劉傳書 昨由京來青

鐵道部祕書劉傳書，於昨晨（廿八）七時三十五分乘膠路二次車來青，視察膠路貨運事務，在青約留二三日，即行南返云，青島

禮中慶祝 成立紀念 三十日開會

本月三十日爲禮賢中學校成立三十五週年紀念，該校當局爲慶祝起見，特定是日召開慶祝會，並舉行遊藝會，刻已籌備就緒云．青島

土匪李鴻丕被警捕獲 正在審訊

公安第二分局探悉有土匪李鴻丕，潛居曾界溝縣路，當於前日將其捕獲，送公安局，刻正在偵訊中云。

鄧吉祥之妻自縊而死 原因不明

雲南路六十號住戶鄧吉祥，在清潔隊充當隊丁，其妻劉氏，年二十歲，昨晨（二十八）六時忽然自縊，經發覺後，當將其解下，並請强幼醫院醫生前往醫治，惟歷時已久，已不可救，當報告公安一分局第五派出所請法院檢驗，旋即掩埋，其自殺原因，人皆不知云

來函照登

敬啓者，頃閱二十八日貴報本市新聞欄內載稱，敝校學生於二十七八兩日遊覽本市名勝，並旅行嶗山一節，查係高密鐵路小學，並非敝校，至於敝校師生則擬於本月三十日分別旅行靡泉洪山及嶗山等處，現正在籌備中，該項登載，想係傳聞之誤，用特函請更正，以符事實爲荷，此致

青島時報館

膠濟鐵路青島小學啓　十月二十八日

無法投遞電報

日期	電報號數	發報局名	收報局名及收報人姓名住址
十月廿五	一〇七七二	關封	二八三七　青島

興業地產公司

雲南路 空地廉價出讓

茲有雲南路五十三號公地一段計面積八百方步前臨雲南路坐北朝南面積寬濶整齊頗合市房住宅或學校會館等建築之用業主有意廉價出讓如蒙惠詢請駕臨本公司接洽可也

地址中山路大陸銀行三樓　電話　五五三三

遺失房單聲明作廢

王仁述八月份廿八元房單一個，彭秀豐八月份二十八元一個，同和祥一月份二十八元一個，張東林四月份五十六元一個，三益齋二十三年十二月份七元一個，陳克訓四月份七元一個，陳相仁二月份七元一個，潘榮記一月份七元一個，王文選六月份七元一個，同昌二十三年十二月份七元一個，陳相仁三月份七元一個，夏有盛四月份七元，一個孫方記七月份十四元一個，劉堯年五月份七元，耿憲亭三月份，方胡氏八月份五元，王茂東九月份七元，鄭成九月份七元，楊德永八月份七元，陳相仁三月份七元，王文換六月份四八元，凌子良九月份七元，正興九月份十元，楊良臣八月九月份二十元，安守吉八月九月二十元，夏有盛三月份十元，張安德四月份五元，陳志同二月份六元，永增八月份六元五，鄭鴻儒九月份三元五

四方路三號三興公司賬房啓

英文教授

二點三十分至八點　美國大學畢業　青島湖南路三號

接骨專門

谷洋三郎以幾十年的學問和經驗來應世，就在青島說，也有二十年的治好跌打損傷折骨攣肌的經驗，像這樣的接骨推肌家，青島的各國人中，只有一人。這不是吹的，請打聽打聽吧。如有跌打損傷，希望不殘廢的人。請您一試，當信言之不謬。

館址德平路九號　一心館　電話三二八三號　谷洋三郎

新到曹州各種名花

牡丹 黑黃綠紅白紫 各色俱備 保險開花

西府海棠 姿勢新奇　異種芍藥 培養容易

黃楊 木瓜 刺松 等樹點綴園林 允稱難得

無棣二路六號趙繼禹　廉價出售歡迎顧主

四景花園

開設四方奉化路七十一號　現有各種特色菊花出售

蕭祿 亞力山大，沙麗金歸化中華民國通告

敬啓者竊人依國籍法第二條第五款之規定出具願書聲請歸化早蒙青島市政府咨請內政部核准發給洪字第五十二號國籍許可證書在案茲謹將歸化之事實登報聲明以符法定程序特此通告

歸化中華民國人沙麗金十月三十日

賽銀工具召盤

本社製造賽銀物品居青有年茲因經理南歸無意營業願將全盤生財餘存原料連同招牌全部廉價出盤有志工藝者欲製賽銀物品販賣者請駕臨單縣路十二號接洽可也如同業有意接者尤所歡迎　華國電刻社啓

東萊趙琪訪求先世遺著啓事

琪蟄居以來，蒐輯明清兩朝先世遺著，得有五十餘種，顏曰東萊趙氏楹書叢刊，刷幸已竣工，因念先六世叔祖昆季三人，在有明中葉，稱爲東萊三鳳，長公諱燿，字見田，別號虎瞻，以翰林仕至兵部尚書，詩文之外，頗工書畫，三公諱燦，字素見，工書，舉亞魁後，數年而歿，次公諱煥，字吉亭，以進士仕至吏部尚書，萬歷朝，秉國鈞者十餘年，奏疏應多，而家無遺稿，查程開祜籌遼碩畫，有時可見，天變宜畏疏，風霾示儆疏，但只載題目，未得奏章，此外有行文八卷，亦未得，虞先八世叔祖，諱士喆，字伯濬，以明亡不仕，著述甚富，除皇綱錄，建文年譜，逸史三傳，萊史，石室談詩，詩文集，已編入叢刊外，尚有藏書論斷，正統事，東山詩史，自擬南心史，正字蒙求，漁樵問對，外篇，訪求累年，卒不可得，竊念鎮江時，先伯公倡山左大社，以應復社，三會於吳江，先八世叔祖赤霞公守傳誄文，出濬書以示人，曾有愛而抄存者，前登報訪求，承萊陽于君朗霄贈公家易安，安邱劉君枕阜，贈以赤霞公遺詩，濟南張君耕腴，贈以見田公影印畫，不勝感謝，並有友人謂，於口外鐵嶺，哈爾濱，曾見一兩種，以上片湖漁樵問對外篇等書，除專函訪搆外，特登報端，海內諸君子，倘有存者，各項著作及書畫，惠賜借刊，或影印，定當從優酬報，此啓

通信處青島龍口路一號永厚堂

招租

茲有魚山路三十五號樓房一處四圍環境幽美前後院宇宏敞距東方市場不遠交通便利房中建設適合衛生涼台地下室極合應用上下水道冷熱水管電燈浴室爐皂等設備皆甚齊全如願租住者可到院內由管房人偕同看視　接洽處齊東路二十六號（電話三三三四號）

篤敬堂張啓

各地新聞

魯林業推廣會計劃明春開闢蒙山森林
森林概況已由霍振乾調查完竣　建廳根據所得擬詳細開闢計劃

濟南通信　魯南蒙山，自費縣西北邊之聽山起，至費縣東北邊界之翼山止，計七十餘峯，崇其總名，長約二百七十餘里，平均寬約四十里，計面積有一萬一千餘方里，就蒙山之形式，可分爲四段，自聽山起，經武山，天台山等，抵九女關，約七十餘里，爲第一段，自九女關，經罷蒙頂，白雲宕，玉柱峯，天麻嶺等，抵紫荊關，約八十餘里，爲第二段，自紫荊關經平仙頂，望海樓鳳凰山等，抵黃草關，約六十餘里，爲第三段，自黃草關之東峯起，再經玉彩崮，石柱山，鵝山，雙山，抵翼山，約六十餘里，爲第四段，建設廳爲發展林業起見，特開闢蒙山天然林，並成立管理委員會，派霍振乾爲專員，費許多時日，該員抵蒙山後，即開始初步工作，調查蒙山天然林概況，及山中產品，現先呈報建設廳，建設廳擬呈，已由林業推廣委員會依据調查概況，擬具開闢計劃，定於明年春，大舉造林以開發蒙山林利。

曾擴情淩空吟詩　夫人壽佳期寄意

南京通訊，中委曾擴情氏，素好詩詞，遊縱所寄，成見諸吟咏，情景尤多出色處，迺者與張學良氏由西安飛蓉謁蔣，旋又飛返，途中不乏之新作，前後約十餘首，近氏自西北回京，記者詢以西北情形，爲告甚詳，再索近作，有未便發表者，承示赴蓉道中及返西安兩首，特以公諸讀者，情辭並茂，紀富作也，又其夫人以中秋日生，氏則連年奔走，未恤團聚，詩以寄意，尤見眞情，雖堅囑不爲發表，然未俗得此佳話，似應錄以張之，藉博讀者一粲耳，

（一）赴成都
縱別秦峯又烏山，蓉城萬里一朝還，平空飛上青天去，笑煞人稱蜀道難，

（二）返西安
朝從錦里辭親友，未晚長安訪故人，纔自雲天窺劍閣，又來兩鄉作嘉賓，

（三）中秋寄內（中秋日曾夫人壽，氏寄此作賀）
月圓人壽此佳期，每到佳期總別離，兩地相思惟見月，祇憑明月寄相思。

中學生自甘墮落　嗜賭宿娼作偸兒
制服革履猶是神氣十足　迭次行竊終於當場破獲

南京通訊，記者頃向警廳方面探悉一竊案，情形甚詳，特誌之於次，竊犯陳暉，又名陳串人，年二十歲，浙江寗波人，曾在本京京華中學肆業，其父兄現均在津浦路供職，收入甚豐，因一紈袴子弟也，乃其生性不馴，狡詐多端，放蕩終日，已屢絕於家庭，日前考入四條巷私立電通無線電傳習所，由其兄繳收學宿雜費等共計一百元，但以其

先後姘識

釣魚巷十七號私娼小三子，及悅華旅館十八號大世界女招待老四等，幾經苛索，又復鬢發賭博，逐至囊空如洗，學費既被用罄，無顏返家，曾借宿珠寶廊警廳職員宿舍中其某友人房間內，而對所戀之私娼，又癡情正熾，嗣見該宿舍中並無警士守衛，以有機可乘，

乃作偷兒

順手牽羊，故技，計先後在警廳宿舍中，竊去各職員自存款錢鈔及照相機（該機以八元代價，售與夫子廟臨時商場八十八號店主張家萬，該張某慣收贓物，業經被捕法辦）大衣，絨袍，帽件等無數，當賣抵押，換錢使用，日昨該犯又下手竊取某職員之西裝大衣，乃被

當場扭獲

送法辦，經訊供歷次行竊不諱，並在該犯身上搜出東方中學第三六八號證章一個（冒充學生用），僞造廣東省立梅縣第五中學高中肄業證明書一紙，又京華初中肄業證書一紙，金錶鍊一條，私娼萬老四（花名萬雲霞）相片二張，當票多張等件，著學生裝，新式呢帽及革履，神氣十足，儼然公子，不知者咸不能料定其爲竊賊也。

舊家庭中一幕悲劇
紈袴子寵妾滅嫡（續）
莊薇庭弁髦法令抗判不遵　楊韻琴孤苦零丁呼籲無門

伊竟新而不予，比殆法律失效之證例，在韻琴受嫁既從夫之義，禮宜從一而終，使棲身有所，衣食自給，則所以願容忍至今

木魚青燈　亦所心願

，甘守緘默，非理絀詞窮，詎於解鄰，良因處茲人心維危，默欲橫流，猶賴禮義之防，尚足維持世道人心於不墜耳，當薇庭上訴於高等法院時，對簿公庭，第以父命所硬爲之理由，調解再三，事終不諧，人世擾攘，胥由大猾背小數媚媒孽所至，不尤爲痛心也歟，總之，韻琴一身之曲直事小，爲社會留此惡例，竊恐貽害於無窮，將來倘其效尤，夫人而施，則女性之未來，勢將失其保障結果，誠有不忍言者，是則韻琴之呼號，豈僅爲不平之鳴，冀激與論之援助而已乎，揮淚良鳴，伏希公鑒，莊式如仲子莊維垣之髮妻莊楊韻琴泣白，

▽呈韓主席文▽

具呈人楊韻琴，年三十三歲，高密縣人，爲寵妾滅嫡，抗判不遵，懇求案訊斷事，竊民於民國七年，遵父命媒言，嫁於前電燈公司總理莊式如之第三子莊維垣爲妻，過門後，夫婦之間，尚稱和睦，惟氏夫生長富家，冶遊成性，與氏結婚三年後，又納妓女素秋爲妾，自是荒淫無度，大肆驕橫，氏因婉言勸勉，致生嫌隙，然以體面所關，只有飲泣吞聲，冀其悔悟，詎民國二十二年春，氏因

幼子夭亡　歸甯母家

去後，未及旬日，該莊維垣忽向濟南地方法院，具狀請求離婚，將氏之住室加鎖封固，氏接到傳票，不得不來濟應訴，案經濟南地方法院，山東高等法院，南京最高法院，三審判決，令莊維垣與氏同居，在訴訟期間，並令月給贍養費五十元以資度日，無如莊維垣天良喪盡，堅不遵從，衆以氏翁莊式如縱子逐妻，置綱常倫理於不顧，濟南地方法院，因人事訴訟，不能強制執行，遂將氏陷於絕境，伏思該莊維垣，恃強興訟以來，於今三載，氏以柔弱女子，

橫被摧殘　欲歸不得

流離，失所，無衣無食，呼籲無門，悽慘情形，筆難罄述，該莊維垣寵妾滅嫡，弁髦法令，迭經雙方親友出而調停，竟而悍然不顧，似此情形，若與勉強同居，則氏必遭其毒手，若暫行別居，則生活無資，進退維谷，含冤莫伸，不得不備函來轅泣訴，素仰我主席抑強扶弱，嫉惡如仇，伏懇恩准防傳氏翁莊式如氏夫莊維垣到案訊斷，以伸冤抑，而維倫紀，則氏有生之日，皆感德之年，臨呈悚惶，不勝迫切待命之至，謹呈山東省政府主席韓（完）

章邱　寶生井局恢復工作　每日產煤十數噸

章邱通訊，本縣寶生井局，月前發生水封，被淹斃採炭工人七名，該鑛對罹工善後事宜，積極辦理，現井水業已排洩，被難工人屍體，已先後撈獲，按照前訂撫卹辦法，每人各給撫卹費銀一百二十元解決，該井係新闢，可容採炭工人數十，洞道原極狹小，劫後僅附近舊井炭洞與該井貫通，井水既經排洩，新即沿出水洞穴，加以修整，故產量亦較前增加十倍，每日產煤已達數十噸云。

德縣　淅瀝竟日　二麥得播　天氣如入初冬

德縣通訊，本縣秋禾，已經登場，因本年春夏間雨量不均，更兼蟲水爲災，以致收穫告歉，年最不過七成，自入秋以來，雖朝夕涼如深秋，但從未落雨，不但二麥無法播種，即來年春耕，亦將大受影響，一般農民，莫不疾首蹙額，憂形於色，幸於昨晨陰雲四佈，氣候轉寒，繼而小雨淅瀝竟日，秋風颯颯，如入初冬，人民已多有着棉衣者，直至二十日晨，雨仍未止云，

淄川　要犯魏傳業開槍拒捕　終被軍警擒獲

淄川通訊，昨晚四時許，大荒地瑞福街，來有博山駐軍，及本縣公安局警，共二十餘名，先將東西巷口把住，斷絕交通，繼在巷內路北門內捕獲要犯魏傳業（年三十許，博山人，爲大炸炭爐工人）一名，該犯拒捕，當場受傷，用門板抬往城內，轉解博山，至是何要犯，原因未明云，

各界注意

上海　中國梅林罐頭食品公司之出品

註册商標金盾老牌

五香鳳尾魚　特大櫻桃
原汁鮮筍　鮮製枇杷
冬筍　辣醬油
番茄沙四　冬菰鷄
紅燒牛肉　鮮番茄
鮮製青豆　糖包米
各種菓醬　波羅蜜

種類繁多不勝備載如蒙賜顧請認明梅林金盾商標庶不致誤各大商店均有代售

風行全球價廉物美

青島總經理同順號
膠州路七十七號　電話三一零五

青島藻雅齋舊書店廣告

逕啓者敝店在濟南設立有年向蒙仕學紳商各界遠近惠顧信用昭著無庸贅述今爲便利諸君起見在青設立崇辦善本木版舊書已及裝訂修補工精價廉本店並有專人旅外收買諸大藏書家存有舊帙書籍欲行出讓者本店定以重金收買以及本店售書價亦從廉以副惠顧諸君雅意特此敬佈

公鑒

駐青藻雅齋古書店啓
地址北平路十七號福聚祥樓上
和用電話六一〇八號

青島 廣和號
徽章製造工廠
台東一路威海路角
電話四六四六轉

欲求速成英文者注意

香港大學文學士前蘇州維多書院院長毛秉信教授速成英文及簿記學啓事

部人能操廣東上海及普通話富有教授經驗保證學者于三個月內精通文法或簿記學六個月內說作通順如未學者須多費一個月學習拚音基礎後均能保證成功實事求是不事虛張現擬於公餘之暇担任公館或團體教授如有意欲求深造而欲速成者或個人欲移步就學者請向下列地址接洽爲荷

湖北路三十四號　電話六二二四七號　遠東清潔所
中山路十四號　電話五二三八五號　華德洋行營業部

經理毛秉信啓

河東獅吼

何以有些女人蒙被此名？君必曰「這當然是因爲她們脾氣壞的原故」不錯但是何以她們的脾氣壞而其姊妹行有的竟和易如仙人呢？須知脾氣不佳每爲便祕之結果蓋便祕斯肝旺肝旺斯怒多矣所需以清腸胃平肝火使性情和易眼目有神顏容清爽口氣芬芳身體健康者往往只須間嘗一服清導丸足矣

湖北汪家營中街潘季川君來書云「家慈前患便祕煩躁易怒胃呆體弱頭痛時侵今春試服韋廉士紅色清導丸諸症悉愈性情較好體氣亦健矣」

清導丸係純用植物質製成之安全可靠通便靈藥統治男女便祕胃呆肝火但疾頭暈氣脹神疲暴躁等症　各藥房均有出售或逕向上海江西路四五一號韋廉士醫生藥局購買每瓶七角大瓶三元五角郵力在內

介紹國學專家于舒龍
代寫代撰各種文件

友人于舒龍先生係山東國立高等師範學校畢業前清孝廉公國學淵博書法精妙曩曾從事政教兩界頗著聲譽近因來青遊覽名勝寓居湖北路四十七號捷聞社內各界人士如有中堂條幅壽聯壽屏輓聯誄詞及各種文件委托撰書者其所有潤費請至該社接洽可也

介紹人
郭金南　李瑞卿　宋海峯　鄭子卿
張厚齋　李雲千　周冠五　任宜和

青島 瑞記建築事行 利民營造廠 特別啓事

本繪圖部承工務局註册專辦繪圖監工各事如有以此項見委者定必（設計精確取費低廉）用副 雅意 本營造廠承辦建築有年工作堅美早爲共見茲爲便利業主起見用有專人「繪圖打樣不取分文」用以提倡發展

地址觀象一路十五號
電話四七九六號

菊花二千盆
三百餘種

地址孟莊路一號　電話二六九三
六合花園謹啓
主人田廼謙

樓房招租

一，福山路九號二層樓房一座臥室三間客廳飯堂廚房廁所以及冷熱水浴室下房汽車房俱全
二，蘇州路十三號一層房間二大間光線充足外有廁所廚房最合小家庭之用

租價低廉

接洽處　東亞建築工程行　萊蕪路十八號　電話二八〇七

招租

茲有座落館山路四十三號新騰出第三起樓一層住房三大間，機器廁所廚房各一間後帶晾台電燈（電費自備）電話（六二四四）自來水（水費自備）一切俱全租價每月大洋四十五元願租者可到浙江路青年會接洽是荷

華北商行謹啓

山東大戲院

時間　自下午二時起循環放映
◆座價◆　樓下一律四角　樓上前排七角　後排五角

明星公司一切空前對白歌唱有聲巨片

胡蝶女士歐遊歸來第一聲

夜來香

程步高編劇兼導演

本片的主演者
胡蝶，娥媚冶豔，宜喜宜嗅
趙丹，臨風玉樹，英姿爽颯
孫敏，蘊籍風流，灑瀟絕俗
舒繡文，嬌凝活潑，小鳥依人

夜來香，像一朵哀豔入骨睡蓮，在月光下顧影自憐。
夜來香，像一樹嬌媚欲絕的梨花，在風雨中薄命自傷。
黃金社會的戀愛悲劇，賣花女郎的失足痛史，
「夜來香」裏的戀愛觀，一個是朝秦暮楚，一個是有始有終，

胡蝶在本片中唱「夜來香歌」

宣傳已久　全國渴望　上海公演　場場客滿　對白歌唱　字字清晰　當然佳片　幸勿遲疑

美的畫面　美的情調　美的節奏　結成這一部美妙絕倫的「夜來香」

佳片源源而來，不日即將放映

聯華出品　四姊妹　主演　梁賽珍　梁賽珊　梁賽珠　梁賽瑚
藝華出品　暴風雨　主演　袁美雲
聯華出品　天倫　主演　陳燕之
電通出品　都市風光　主演　袁牧之

神內醫院

敝院自開幕以來頗蒙各界歡迎對於中外患者之醫治無不盡心盡力治療院內設備完全優良殷勤看護格外周到隨呼隨到無不應時而來[illegible]

主治科目 內科 小兒科 皮膚花柳科 X光線科

門診 午前八時至十二時 下午隨診 外診

院長 神內正純

院址 青島德平路十號 電話 四七七五

鈴木齒科醫院

X光線 齒科 外科

青島觀海一路廿八號 電話二〇四三番

大仁堂 立愈久淋 白濁丸

完全保好 各界證明 一准有效

我國治淋神藥服用非常簡單愈淋非常速快無論新久白濁下淋尿後淋痛腰痠老漏常年不斷用過千方百藥不好洗療注射無效此丸只用一盒立愈青方青島與市上各藥確有所不同男婦淋病完全包愈小盒二元大盒四元

大仁堂 婦女 破血丹

凡婦女血水不孕之病千方百藥治不好此丹只用一付其病立下重者三付百病化爲血水元氣不傷百試百驗每付三元

此藥專治婦女經閉不通月經不見腹中積病左右成塊血聚成塊大肚邪形血瘀死症[illegible]

消毒大王一掃丸

此丸效力非常之大凡是男女染毒之症發生軟硬下疳腫痛毒串骨筋痛老毒不清淋毒不淨皮膚瘡[illegible]內服此丸其毒立從二便消出一掃清完永遠除根每盒二元另有詳章此藥北京各界驗名實有特別效驗

調經止帶丸

一盒保好無效退洋婦女白帶久而最傷元氣月經因之不調百病因之而生面黃肌瘦飲食無味有時腰痠腿痛頭暈肚痛赤白帶下之症一盒保好常服延年 每服四角每盒二元服法另有詳單

北京張氏保肺丸

潤肺化痰定喘止嗽寬胸順氣立見神效不論男婦老幼年深日久勞傷咳嗽吐痰代血夜不安眠咳嗽不止一切風寒咳嗽等症服此一付立效三付斷根每服大洋一角

調經養血保眞丹

婦女常服永保平安安胎種子坤中之寶

專治婦女經血不調月經前後腹痛血色不正病塊崩漏白帶下寒流白肚腹疼[illegible]胸膈滿悶嘔吐惡心食涼流血成病左脅右塊氣短神虛頭暈頭痛四肢酸軟咳嗽痰喘氣血所虧午後發燒作冷面黃肌瘦不思飲食日輕夜重自汗盜汗身體素弱胎前產後失調作病或姑娘經閉乾血癆症服此丸立服立效一切新舊經血不調百病皆治藥到病除服此丸調經養血滋陰補虛安胎種子最願女界實丹服法另有詳單每付三角半打一元六角一打三元外埠函購加郵二角

開竅耳聾丸

不論男婦老少遠年今日耳聾耳底耳痔耳內蟬鳴有風聲響聲或因幼小耳底蓄根或因槍炮震傷或因腎虛病後失調一切耳竅不通不靈之病用過中外各藥不好只用一小料一元二全料四元

濟南小緯六路北口大仁堂路西

心胃氣疼丸

不論何種心肝胃痛氣疼胸疼肚疼反胃吐酸胸膈飽脹痛食入即吐積滯痞塊等症多年老病服用此丸解鬱舒肝寬胸順氣痛疼立止凡由肌飽或急氣多得之病三付准好每付二角一盒六付一元

青島分銷處

太和春…金鄉路 萬春堂…高密路 福海藥房…黃島路 德豐永…博山路 台東鎮威海路泰和堂

各縣代售 坊子…豐記藥房 青州…中西藥房 濰川…登華號 周村…同興茂

大仁堂藥房分銷處

煙台分銷處…福記銀樓南門大街 濟南小緯六路 外埠函購加郵二角寄價濟南大仁堂 博山縣雲龍莊稅務街 濰縣衛生堂東關瓜地市街

海濱醫院特別廣告

敬啓者敝院位於海濱脫離市塵環境優越病室整潔極合患者療養近更特別擴張產科病院副院長女醫學士專門接生兼治婦女各種疾病隨時講授婦嬰保健常識本院院長積多年之經驗特用最新方法戒除烟癮毫無痛苦根治梅毒淋病砂眼脹便往射各種藥針歡迎機關工廠商號訂立常年合同減半收費茲將療診科目時間列後

（治療科目）內科 外科 小兒科 產科 婦科 眼科 耳鼻咽喉科 皮膚花柳科

（門診時間）每日上午八時至十二時 下午二時至六時 急診不在此限隨到隨診 星期日下午施診貧民

（收費簡章）病室分三等每日由二元五角至八元服藥及飯費均在內 出診市內五元市外及深夜酌加 掛號費門診時間免收

產院（專備孕婦住院生產並任指導孕婦攝生方法及嬰兒保健事宜印有詳章 細產科簡章及各種婦嬰衛生須知函索即寄）

院長吳龍勝 副院長女醫學士曲瑞謹 院址中山路南頭一百七十號 電話五三六三號

天寶銀樓

青島市有悠久之歷史…… 膠州路 電話：二二二四四號

專售古煉上字十足赤金，足色紋銀，精製金銀首飾，中西器皿，採辦翡翠，珍珠，鑽石，鑲法新美，取工低廉！早博各界好譽！無待贅述，如承惠顧！請認明（三星商標）庶不致誤！

今日十足赤金 售出每兩一百元 收進每兩九十二元 紋銀每兩一元七角

環童商標

桂母頭油 芭蘭油 茉莉油 百花香水粉 香水粉 檀香撲粉 晶蜜 各種口袋粉

本號創造「環童商標」各種化粧品已歷一百餘年研究有素質料眞確無論香水香粉晶蜜頭油等皆芬芳四溢濃味永存細膩不垢行銷以來名滿全球人人樂用茲爲便利顧主起見特委託青島市謙祥益爲該市總代理請惠顧諸君就近向該號購買並祈認明環童商標庶不致悞

青島 總經理謙祥益

天津范永和出品

新大綸襪廠全部房產機器生財出盤啓事

茲因新大綸襪廠用全部房產機器生財等向明華銀行抵押現因無力償還經股東會議決自即日起決定標售該廠全部房產機器生財貨物以便償還所借明華銀行清理處評價委員會估定最低價額四萬元爲此通告有願接辦該廠者請駕臨清理處參看當廠貿產負債清冊以便投標（但須預繳保證金一千元掣給收據未得標者退還）定日開標特此通告

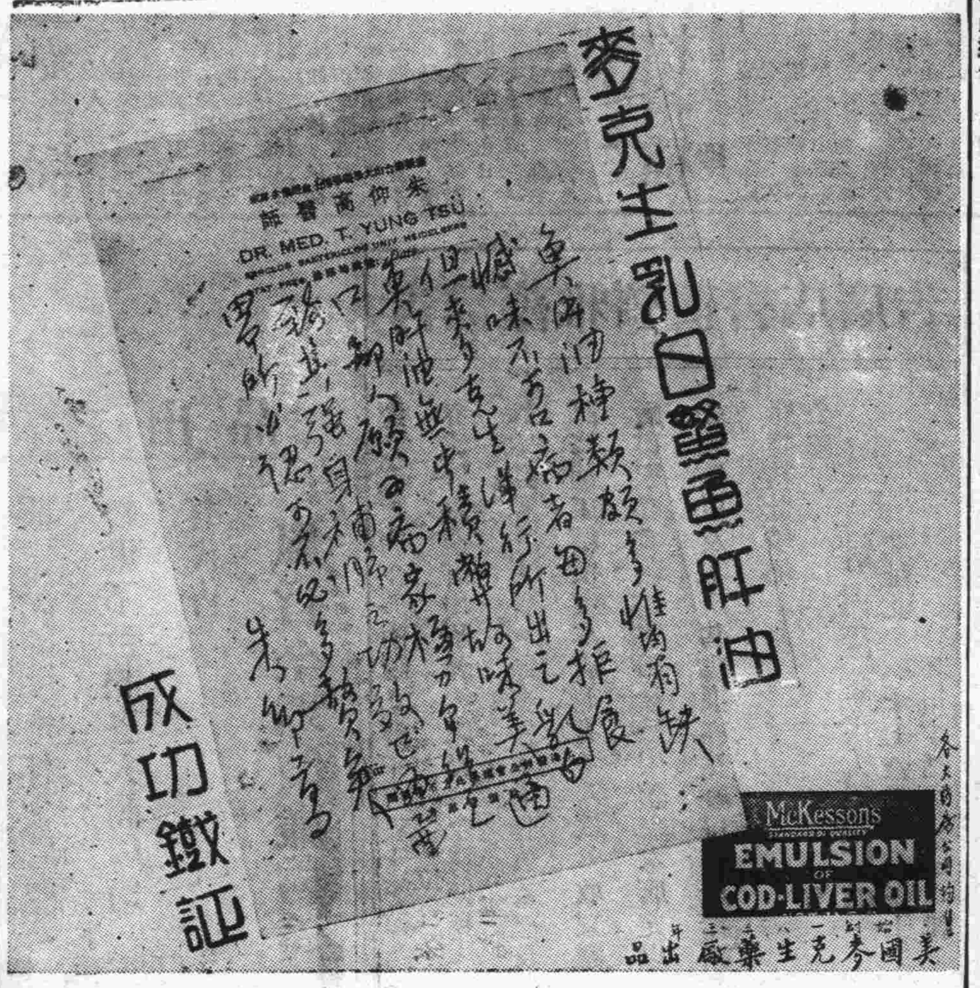

二十五年日歷

已大批運到零售 批發價均低廉

套子書大賤賣

敝局代售上海各大書局出版之各種套子書計有新舊小說詩文集尺牘字典法律書譜等等種類繁多不勝枚舉因存貨甚多故特別犧牲售價之賤有意想不到之便宜

青島即墨路中華書局啓

環球齒科醫院

科學化的設備 電機化的治療 平民化的取費

診療特點

本院宗旨使青島上人仕今後得有普及健康保障口腔之幸福故不惜巨資購自美歐名廠各式電機電氣茲將診療特點略述於後

（根管充塡）有電氣消毒可使永不復患

（拔除患牙）有ADRENALINE注射可無流血之虞及無痛苦之憂

（鑲牙種牙）購自歐美名廠無味伶乃最合衛生（牙齦失活有S.S.WHITE DENTAL MFG CO毫無知覺藥到病除

（門牙蛀蝕）有PORCELATN充補如牙同色毫無微痕

（電椅昇降）大人小兒隨意變化

（消毒水機）冷熱皆患（牙窩擴大）電車削磨決無酸熱之苦特點尚多不勝枚舉謹望島上人士不惜金步駕臨敝院參觀指導不勝歡迎

主治科目 口腔外科 矯正科 保存科 鑲補科 去除科 小兒齒科

診療時間 上午九時至十二時 下午一時半至六時 星期日優待學界 照常應診 出診五元車費另加

院長薛成九謹啓 青島湖南路四十四號

美女牌葡萄乾

美女牌葡萄乾。純係選用美國鮮肥葡萄晒乾。清潔衛生。味極甘美。內含鐵質。補血強身。兒童食之。得益尤大。以製茶點。或款客。均甚名貴。用作禮物。最受歡迎。購時務請認明美女牌商標。庶不致誤。

各大公司及食品店均有出售

中國總經理 美國葡萄乾公司 上海廣東路五一號

第一補血妙品

北京康家驗名

虎骨追風丸

(專治)半身不遂　腰疼寒腿　四肢麻木　筋絡拘攣　風溼骨痛　癱瘓鶴膝

此丸係我康家祖傳祕方靈效昭著早已各省馳名近有無恥之徒在京津假冒魚珠混目希圖影射我藥號者謂明康乃安祕製爲眞以免誤者南方幸甚▲此藥舒筋活血善通十二經絡行遍身骨節專治男婦新久受風受寒腰膝肩背筋骨各部疼痛肝風氣串四肢麻木手足浮腫半身不遂閃腰岔氣跌打損傷以及十年二十年老寒腿服過千方百藥醫治無效者速服此丸貢責確保痊愈▲每丸二角五每匣十丸大洋二元▲兼貼虎骨膏功效尤速▲大張一元小張六角另有主治詳細仿單

獨門祕製　唯一妙藥　並無二家

固精健體　**全牛補腎丸**　立止夢遺滑精專治腎虛陽萎

此丸專治男子腎虛腎寒夢遺滑精房勞過度精冷精清陽萎早洩快感缺乏久無子嗣勞傷咳嗽腦系不足肥懷退減頭目眩暈腰痠疲倦凡男子一切腎虧精神不足四肢無力飲食無味等症服用此丸元陽立充體健食增精神換發誠男子寶品也價目每盒大洋一元

女科靈藥　**調經養血膏**

此膏本醫家傳祕方功效神奇與衆不同專治婦女經血不調前後錯經多經少紫黑成塊血崩白帶行經腹疼腰痠積氣及寒凝瘀滯腹段左條右塊面黃肌瘦盜汗咳嗽子宮虛冷久不受孕一切氣血兩虧血經百病婦女經閉乾血癆症服用千方百藥不效醫治無效者速服此丹立能奏效每盒一元加料二元內服本藥者方祕(一)調經養血膏(一)功效尤速每貼六角大貼一元另有主治詳細仿單注意認明北平康乃安祕製爲要

肝氣大王　**舒鬱平肝丸**

此藥專治男女新久肝氣不舒暴怒傷肝憂思傷脾飲冒以致食傷胸結兩脅膨悶脹滿胃脘刺痛嘔吐吞酸噯膈及反胃倒飽嘈雜不思飲食心跳神倦怔忡驚悸症黃肌瘦腰背抽疼四肢麻木一切肝鬱肝氣諸症無論新久均能立奏奇效惟於肝風一園尤有特效不但立止久服確保除根永不再犯價目每盒大洋一元另有主治詳細仿單

▲青島分銷處　福海藥房 黃島路中間十六號　太和春 金鄉路南首二十一號

▲濟南分銷處商埠小緯六路北口大仁堂藥房

▲總發行 北平前門外 興隆街 弘福寺 福安醫館

外埠函購另加郵費兩角信直寄北平總號款到立寄不誤招請代理另有詳章

青島 **宏濟醫院擴充業務廣告**　院址浙江路十二號　電話 五七三二號

原有科目:內外眼耳鼻咽喉性病皮膚兒婦等科

診病時間:午前八至十二時午後二至六時急症及出診不在此限

收費:門診號金診金暫行免收住院由二元至六元長期住院酌減

新設科目,「產婦福音。兒童年兒童健康保障。肺癆患者慈航。義務戒烟祇收藥本」

產婦科:專治婦科各症特備清淨房間備產婦留院分娩無論平產難產均保險安寧接生每次由十元至二十元

保嬰科:凡病兒或體弱兒童均分別收容特別照料代爲撫育收養收費從廉

肺癆專科:新添大宗肺癆藥品醫療器械特設病房空氣清鮮光綫充足收費特別低廉

戒烟科:祇收藥本義務戒烟按癮之大小由三天至二星期戒斷用最新注射方法毫無痛苦留院或門診隨意

本院刻由北平協和醫院聘到孫女士助理各科診務女士畢業於協和在院服務多年對於保嬰科產婦科特別專長並在協和管理之香山肺病療養院主持一切該院爲華北唯一之肺病療養處所收容中外肺癆患者動以百計故對此疾經驗之宏富自不待言尚希各界注意爲青島產婦之福生兒童之幸養保健如願詢問者請駕臨本院當負義務指導之責

陳院長鳴岡謹啓

高密路 **神聖堂國藥號廣告**

道地藥材

中國在唐朝時候的疆土。分做十道。猶之現在十省。如江南道,淮南道等。查明某道之地產某藥,千金方上註得很明白的。各道地氣不同。所產之藥。性亦不同。家醫如日本產的黃連。萬萬不能同四川產的有瀉心火安眠止瀉之功效。普通藥店派。祇曉得多賺錢。那能顧得到道地不道地。本號抱整頓國藥的宏願。集鉅資立莊口。務必達到國藥標準模範之美譽

有精良道地的藥材,須有學識高明的醫師,纔能銖兩悉稱,相得益彰,本號邀請

名醫坐診

鴻祝成,彭松年 大夫常駐內廟,以便病家隨時就診或出診。咸禾生 繼且代爲煎藥,本號對于服務社會精神。絲毫不苟,日謀改良。尚望先進諸公不吝指導。尤爲榮幸。

鴻祝成　下午一點至五點門診診金五角出診二元二角午前在中山路一零一號廣診

彭松年　上午門診診金五角下午出診診金二元四角貴者減半

咸禾生　下午一點至三點門診診金五角下午三點至五點出診診金二元貴者減半

國醫 劉銘九　上午七點半至八點半免費施診　上午八點半至十二點門診二角　下午出診一元貴者減半　寓天津路神州大藥房

滬上唯一大旅館

新亞大酒店

地址◆上海北四川路郵政總局側

住房三百　設備完善　服務忠實　房租低廉

新亞酒店的成功使我們深信我們中國民族不是不能過整齊清潔的生活

民國廿四年九月十日　胡適

▲欲使兒女健全活潑　▲欲使身體肥胖强健

請飲!

衛生消毒 牛奶　滋養富量 山羊奶

青島牛奶舍

本場特點：開幕最早 民國四年已至於今 規模廣大 設備完全 良種牛乳 不誤主顧

牛奶場 太平鎮 電 三〇〇四

本行 堂邑路 電 三〇三六號

分行 遼寧路 話 五一〇六

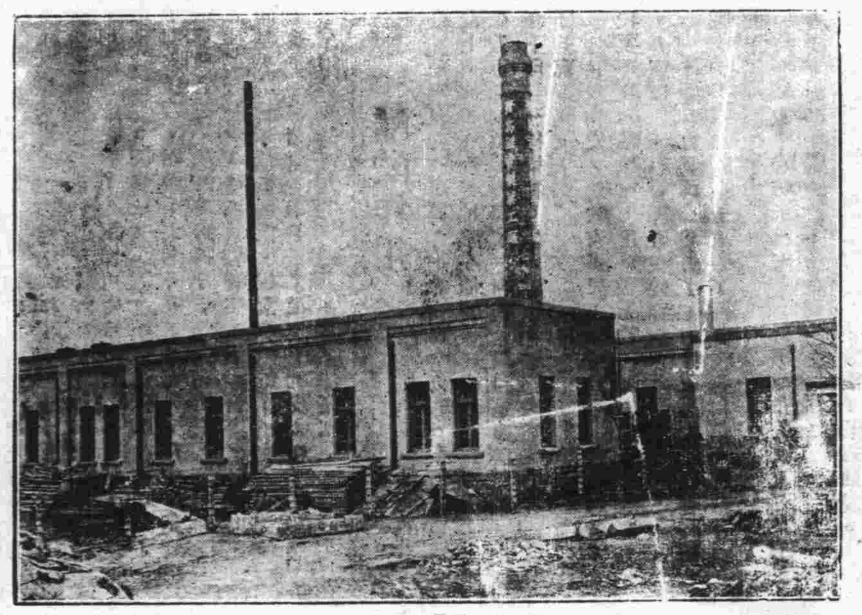

青島滋養軒製菓工廠

中山路　電話三三五二五號

價廉味美　購用者可由工廠直接送到

機器自造

各種滋養餅乾　各種滋養櫻花糖　各種滋養牛奶糖　各種西式糖菓

總發賣處 **滋養軒** 電話二一四八三號

牛奶部 青島牧場 電話二一一七六號

強國強種　補劑偉大

趙濟倉

長命補腎軍

鎖精固髓奪天造化　如用霸藥天誅卽滅

王道國藥補力雄偉　白髮轉黑返老還童

本品係濟倉氏心血結晶提取貴重國藥人參鹿茸等及童牛童猷腎髓精華監製而成專治腎虧遺精腎萎早洩誤犯手淫發育不全見色妄動生殖無能房事過度衰弱失眠腰酸背痛子嗣絕望等症家庭幸福端賴言情譫性苦患腎病事實難堪甚或愛妻離散厭世輕生濟倉氏濟世有心提倡此靈藥一經試服使爾精雄偉變花好月圓事業宏圖精神百倍救人隱病暗疾何止千萬遺精滑精當日立止誠有不可思議之奇效每瓶五角特製一元爲確證功效起見買一送一先吃一瓶無效立可退藥還洋郵購寄費加二市上影射劣藥甚多購者認明趙濟倉字樣幸勿受愚

買一送一

普通五角每打五元★特製一元每打十元

濟南總代理店　三大馬路緯三路西

◎青島經售處◎　金鄉路 太和春藥房　泰山路 宏濟堂藥房

青島 **新民印刷鑄字所**

膠州路八十號　電話五二一五九號

青島國貨公司

新到 時花衣料 絲綿駝絨 絨毛衫褲 呢帽便帽

歡迎參觀

天津路 電話 一樓五三七二 二樓五一八四 三樓五三七三

梅獨苞星

首創透膜殺菌：永遠斷根

主治：尿道腫痛　膿血淋濁　膀胱炎症　男女淋濁

特效：利尿止痛　殺菌滅淋　消炎退腫　根治痊愈

特種梅獨苞星　滲透性特强　治療力特速

德國威爾廠藥部監製

上海柯爾登洋行經理

A401

青島總經理漢成大藥房及各藥房均售淋病療養新書函索附郵票三分

完全華資經營　純粹國貨原料

爲國貨啤酒中之始創老牌　風行卅載　遠銷國外

五星啤酒

北平玉泉山水精製,清冽芳醇,品質精美,能益氣暢胃爲健體唯一飲品也、

▲贈品　凡購酒一箱贈送毛巾三條又優待券一張多購多贈

優待券辦法　本券連同本酒瓶蓋四十八個可得向本經理處兌換大洋三角若無優待券而獨有瓶蓋者及獨有優待券而無瓶蓋者一概不准兌換務希注意爲荷　本券自四月一日起至十月底止

青島總經理 泰康公司 河北路一一五號 電話四二零五　慎德成號 中山路 電話三七二一

本市各海味南貨店洋酒食物店及酒樓菜館均有出售

半老徐娘漫談

有感於潮出無名男屍

半老徐娘，忽然對于前幾天海中風浪永也忘不了了。今天就再論論這個風浪——不，與風浪有關的事情。

風浪過去，海中時時潮出無名男屍，無名女屍，無名窮屍。屍乎屍乎！左右是掩埋了拉倒！

但是呀，這些男屍，女屍，窮屍，是不足以驚人的：你爲何不好好地活呢？不活就死，死了就埋，有什末了不起？這個年頭，人命是不值錢的！

什末東西吓人吃驚呢？易言之，即：什末樣的屍吓人吃驚呢？半老徐娘敢敬鐘而答曰：「行屍！」

吾之所謂行屍，非普通之所謂「許(?)屍」也，是我們常說的「行屍走內」，行屍走內者，廢物也，閒人也，這個才足使人吃驚！

過去，社會的進化是個什末進化法呢？簡單地說來，就是行屍一天多似一天，這就是進化！

在原始社會中，人人都非閒人，人人須自已去找食吃，去找水喝，一天一天，社會進化了，有的人專靠別人爲他効勞，專靠別人効勞的人，就吓「行屍」！

這種行屍，現在多得很，一個個坐汽車，住高樓，吃大菜，穿洋服，鎭日玩姨太太，鎭日吸大烟，鎭日玩耍，像些閒狗，海浪潮上來的，不是行屍。

世界是行屍們的世界，行屍是在陸上，怎能掉了海中？凡掉在海中被潮出者，多爲與行屍相異的人類。行屍若有一天「行」完了，不死于水，不死于火，他們多半壽終正寢，壽享又恆至五六十歲以上，也不像無名的男女窮屍們的默默掩埋，總很熱鬧地忽隆個一年半載：追悼會呀，哀思錄呀，唁電呀，輓聯呀，花圈呀，半旗呀，行述呀，等等。

我們看吧，在前清，七十二烈士之死也，在我們黃朝的地面上能否給他們出個大殯？事實說，不能的！爲何不能？因爲，烈士是反對行屍的！

還是前清：徐錫麟烈士刺恩銘後，出大殯的是徐錫麟呢？是恩銘呢？事實說，是恩銘！因爲恩銘生前是個行屍！

總而言之，凡非行屍之屍，即使不由水中潮出，也不能熱鬧個一年半載的，烈士死了以後，不到三分鐘，一切寂寞了，人們就什末也忘掉了！嗚呼——便宜了「行屍」！

穿皮鞋與剪頭

忠武

說起穿皮鞋來，心裡總有個疙疸兒；雖然我可也常穿，然而未必就是願穿，第一個問題：就是穿你擦油不？如果不擦吧？那似乎就不必穿；如果擦上點油，走起路來未免總覺得別扭；馬路也似乎不平穩了，也許是因爲鞋的後跟太高！偶而低下頭看看，到底是怎末回事，馬路也跟咱開起玩笑來；誰知太陽似乎從地上出來了，晃眼，晃的你不敢往下看！我也會想過來，這大半是患疹眼，不然怎末發光。

我心裏又常盤算着，如果把這破大衫脫下來換換，再把頭剪剪，刮刮臉，倒未嘗不可多擦點油；然而——然而：懶得換！沒法子不用換；剪頭吧！剪頭雖然不懶，心裏可總覺那是個罪，一個多鐘頭的罪，這一個來鐘頭坐的你眞能七竅生煙，不敢動一動，其實是不準動，不能動。以佛唯一就是睡覺了，那末，睡吧！可也許就在你要睡的時候，剪頭的這傢伙跟另一個伙計說起來了：「哎！老馬，剛才您二姑來找你。嘻！嘻！」這一「嘻」可不要緊，最低限度你的頭得痛兩下；這大半是告訴咱要睡，容易受涼；反正人家是好意，不能說，說什末！不過也許他還接二連三的再來兩下，這更得不用管了，小意思，沒有這點隱痛的抵抗力，閉上眼硬睡，這次可眞是迷迷糊糊的睡了；不防他在你肩上狠命的扭了兩把，這又醒了，這回可得告訴他，不扭吧，據說這是「拿哭」。因爲前次「拿哭」吃了一次虧，被拿哭了半個來鐘頭，回得家來週身痛了一天另半夜，不拿哭這算剪完了；站起來抖抖身上頭髮，走吧，一開門臉像掉了一層皮，被風吹的刺痛，這能管麼？低着頭跑回家去，一步踏進房門，趕緊找鏡子照一照，喝！臉像塗了一層猪血，用手摸了摸，手的皮太粗了！雖然臉可得發幾個鐘頭的洋燒，不可不漂亮嘛！

醋酸作用

陳光廣

一個寂靜的屋裏，正像在夜半似的。東邊的寫字台上，他正在翻弄抽屜。他的目光直注視到裏邊去，在破報亂紙中，發現了一封信，信封是很美麗的，左角上印着一株桃花。信口已經是開着的了，上邊是這樣的寫着：——

「我的愛：我的安慰兒！你是我唯一的安慰者，我要將我的靈魂兒，化爲微生物，隨着你的呼吸進去，去窺探你的心，是否在愛着我：……」

他沒有勇氣再看下去了，這什末男人給他妻的情書！拍！那邊的桌子上響了一聲，這封信，已落在桌面上了。

他怒冲冲的站了起來，狠狠地在地板上踱來踱去！

「你情人家有電話嗎？」他走到妻子的近前說。她的雙頰上，頓時浮起了兩片紅暈，垂了頭，兩隻手不住的捻着自已蓬亂的頭髮。

「快說！」他更生氣了，又走到抽屜邊，把裏面亂翻一會。一隻馬牌手槍，握到他的手裏了，他又往返的踱了一會，說：「快說：」

「有！」伊的頭更低了下去，聲音很輕微地說。

「多少號？」

「八九六三。」

他走到電話機的旁邊，用手在號碼上撥了四下，又轉回頭來說：「芳！過來！」

她畏懼他的手槍，慢慢地走了過去。電話機由他的手中移到的手裏了。

「你和他說：『我丈夫今早出去了！』要他快些來！」他握着她的手，把電話機靠到她的嘴邊，教着她說。

她站着不動，羞紅了臉，手撫弄着說話機。

「快說！你就說：出去了！」把槍對着她的胸口。

「我！丈夫！早出！去了……」她斷斷續續地，羞答答地，聲音很弱地說。

「大些聲說！我聽不淸呢！」電話傳來了這話。

「仲！不要來！我倆的祕密完全被他知道了。千萬不要來！」她撕破喉嚨地說。

他又在地板上踱了起來，手槍漸漸從胸口上落下來，他又坐在寫字台旁邊，用鉛筆敲着自已的額，一會兒，回過頭來堅決地說：——

「芳啊！你去罷！」

第七回

轉危爲安申公豹有功皇國　老羞成怒姜子牙亡命西岐

（一七二）

保留版權　嚴禁轉載

鄧秀大驚，急將飛虎的手槍奪出，哀聲勸道：「總司令，你別這樣的心灰啊！皇朝的總退却令，決不是打了敗仗，也不是怕姜桓楚的反動勢力。我的十分斷定，這是手段而不是目的，是戰略而不是本意。總司令你仔細想一想，我們的皇朝中，文武人才濟濟，他們還能够胡離胡塗的吓我們總退却嗎？他們更能馬馬虎虎的把個錦繡江山送給叛逆姜桓楚嗎？我敢斷定，總退却令一定對於軍事有利，請總司令火速遵令辦理，萬勿灰心！」飛虎歎道：「好好好，總退却，總退却，反正我姓黃的不負責」。於是由討逆軍總司令的名義，急電各路司令立即放棄原防，撤退至朝歌城周圍三十里附近。各路司令接電後，也都不知眞相如何，但軍令至關重要，不能不遵令辦理。

且說姜桓楚的討紂軍於佔領淸豐考城之後，第一步軍事計劃完全成功，姜文煥於九日拂曉進駐淸豐，佈告安民，並設討紂軍參謀本部。同時討紂軍十萬大兵分別集中於考城，封邱，滑縣，臨漳，湯陰等處，對朝歌取弧線的包圍形勢。十日，下午五時許，姜文煥迭據各路軍報，謂紂軍開始總退却，原有陣地悉行放棄，有集中於朝歌附近之勢，用意不明，紛請指示機宜，應否跟蹤追擊。文煥立召第十一軍司令胡雷，第十三軍司令孫寶，第十六軍司令余化等商討軍事計劃，並研究紂軍總退却的用意。胡雷，余化等均係少壯派的急進份子，力主火速跟蹤追擊，直搗朝歌，早日結束討紂軍事，安定天下。但聰明的姜總參謀長的意見却不贊同這種主張，他認爲紂軍突爾實行總退却，是有計劃的。

雌黃外史

特約長篇　六四

第二回　元多實蟄虫思動

八里莊人著

聞言叙過。孫圖謀偕了照相師走到醫院門口，便吓照相師站着等候，自己走到華錦雲的產舍之外，輕輕敲門，丫環出來，見是總管老爺，忙堆了一臉笑，問道：「孫大叔，你來有什麼事？」圖謀正首的說道：「爲的是華太太照相的事！」丫環進內稟明一切，華錦雲已整妝出來，孫圖謀躬身致了一段賀詞，說的華錦雲眉開眼笑，一顆芳心，頗不安於室了！丫環忙搬了把椅子坐下，孫圖謀喊了照相師進來，分別綜合的攝了幾張照片，孫圖謀又當面告誡了一番，吓他在兩小時之內送來，照相師點頭答「是」去了。於是又低聲下氣的把元多實對華錦雲進級的事情，撮要的報告了一遍，最後又深深的致賀，華錦雲當然是歡喜不迭。

且說：在神州地方這個國家裏，人民程度極高，文化亦極發達，遠非一般國家所可比擬。且又機關報和雜誌，眞是汗牛充棟。普通够一個縣政府主席的便有份機關報，作自家宣傳的工具，這種宣傳品，人民都得定閱，並由法律來保障，好在價錢便宜，人民倒不十分感覺痛苦。

元多實的御用宣傳機關，按地位來論，自然不只是一份日日新聞了。他有一份神州每日新聞，還有一份多實雜誌和一份多實季刊，都在百多萬份的銷路上。最特出的是每年由神州每日新聞發刊一部多部年鑑，這是隨報附送不取分文的一種出版物。他聘了國內第一流的各種專門學者當編輯，以故元多實的巨瓜，竟抓住了所謂神州文壇。現在雖然下野，而威靈顯赫，却正不減當年咧！

神州每日新聞總編輯文氓，接到孫圖謀的電話，當即趕到元府，見了孫圖謀，請示一切。孫圖謀在八歲時經過一段五個月的學校識字訓練，對於文字方面，頗也諳得石二八斗的，還會幾個三拳兩脚的漫畫，所以在藝術之宮裏，也很有些成功的作品。細想他的所以成功，不過是文氓爲了自家飯碗問題，不惜誤盡天下後世，不顧天地良心的恭維而成罷了。此次文氓來請示出專刊的辦法，於是孫圖謀便大展宏猷的發揮起來。

評「小姑娘」

曼翁

「小姑娘」影片，在明星上映已數日了。記者耳小星鄧波耳之名已久，本早想去一瞻豐采，怎奈以冗務羈身，不得如願。

昨晚抽出一點餘暇，約范韓兩君前往。因爲時間較晚，座已告滿，只好找一個偏僻的地方坐着。

這時加映的片子，都已演過，「小姑娘」也映過數幕。正是唐諾愛莎孿婦女瑪莉於五月第一星期六日在「天堂之門」野餐的時候。小家庭融融洩洩，舉動自然，表情眞摯，在西洋影片上說，也不能不算成功之作。鄧波耳飾瑪莉，天眞嬌憨，活潑可人，大有人人欲得而親之吻之之勢，一顰一笑，一舉一動，無不博得全場笑聲讚許，怪不得她能蜚聲世界的影壇。全片以鄧波耳爲主角，我們看她和愛犬坐輕軒板車，把愛犬化粧後，做着畫畫，都有獨到的心裁，處處表現出是一個聰明的孩子。

以後愛莎另有所歡，熱戀羅賓，因此與唐諾感情破裂，唐諾偕瑪莉看馬戲；因有事暫離，託諸女看護莎倫。她乘機潛逃回家，拾收行李，預備食物，抱着愛犬出門，那點小孩子而有成人機警的神氣，眞教人看了讚嘆不置。

瑪莉失蹤終於被唐諾尋到，同吃野餐；這時愛莎也趕來相見，擁抱狂吻，到底被這小孩子眞摯的愛，維繫了夫婦的感情，又言歸於好。演到這裏的時候，鄧波耳的表情，更給了觀衆以極大的感動；而此完美無疵之「小姑娘」，也就在觀衆興奮的感情下閉幕了。

懶性，食慾，進化，文明

萍水

人的本性是善的，這句話雖然不能說是十足的可靠，但也不能說是沒有理由，可是你偏要再說人的本性是惡的，那也當然有他顯充足的理由。不信，你可以翻一翻古人的書籍，對於這個問題，他們都是爭論得翻天揭海，到如今怎麼樣？還是依然沒有誰來澈底的解決，不過我覺得一個人的本性，也不管是善，是惡，自要看他脫離了娘胎以後，總帶着一個「懶性」，是眞的。有一個最顯明證據，你可以先問問自已，每天肚子吃飽飽的，閒着玩喜歡？不喜歡？我想這個凡是一個人沒有不喜歡的，誰還願意故意的去格外找些麻煩？

然而人是不一樣的，固然像那一般有錢的人要什麼什麼都不缺，再隨着他的天生的「懶性」，當然不願意幹活的，不過每日工作忙個不了的人，尤其像工廠裏的工人，差不多早四點就得起來預備上工，下午直到六點才能放工，兩頭總見不着太陽，難道說這種人他不知道安閒嗎？他沒有「懶性」嗎？唉！他們因爲生活的驅策，須要吃飯哩！我相信如果不吃飯，世界上任何人也不肯去幹這些麻煩事了。

從前我也常聽見一些人喊着什麼要勤勞啊！不要食懶呀……！其實他不願意安閒嗎！果眞就見得比別人勤勞嗎？嗚呼！說說好聽而已！

由此看來，社會文明的進化，並非有什麼絕大的原因，說來實在太簡單，就是一個「食」字的原動力，要不，你看，從古來直到現在，社會上的一切鬥爭，一切新的發明，一切人的努力，那一個不是爲着這個肚皮，否則便沒有什麼鬥爭，發明，努力了，那末既然世間一切的事停頓，社會就已破壞了，那還有什麼進化與文明呢？

許福明

李均

大兒子金生剛放了午學回來，就喊肚餓，妻忙着去照顧午飯；許福明從妻的懷裏，接過吃奶的孩子，就在地上來回踱方步，等到孩子睡熟的時候，妻的午飯已安排完畢；大孩子過來催吃飯，却把小弟弟吵醒了，妻馬上把乳頭塞在他嘴裏，嗚嗚的哼着催眠曲，一面却又招呼悵然站着的許福明道：「還不去吃飯嗎？快要冷了」。

桌子上的飯菜，同往常差不多，三碗黃糙米飯，一碟鹹菜，一碗乾菜豆腐，一碗白菜湯，許福明怔怔的舉起筷子，在湯裏攪了一攪，然後低下頭去划飯，才划到兩口的時候，廚房裏響起了房東老婆子的聲音：——

（未完）

沒有這回事

（一〇三）

司馬迫

亡時久想了好幾天，沒想出好的方法，便在船沿上看着河中的波浪散步；看見了運送果實的船隻，他突然計上心來。跑到自己的辦公室，想先把計策記在紙上，然後用長音電話通知各高級軍官，大家商議商議，再作道理。

很高興的走到自己的辦公室裏，剛拿起筆來，還未及寫的當兒，忽然，「報告指揮！」一聲把他的計策喊忘了。亡時久大怒，也是那人倒楣，實彈的手槍正在桌子上，朝着報告的地方，鎗！鎗！……打了一條子火；外面的三名衛隊聽見槍響，以爲刺客行刺，趕快的跑了進來，也正碰着他連放，都被打死在門外了。

亡時久放下了手槍，又想了一個多鐘頭，才把計劃想起來，一一記在紙上，然後用長音電話招集他的將官，看看這個計劃行不行。

亡土非鎭上天等，聽見了亡時久招集他的長音電話，一齊的往辦公室來，鎭上天亡土非等一進門嚇了一大跳，見四個人死在殷紅的血泊中，還是用手槍打死的。亡士非鎭上天，見景生疑，便各都不動聲色的退了出來；他們以爲這是刺客把亡時久和衛隊一塊兒打死了，還想用長音電話通知他們，好「斬草除根」哩！

亡時久等了一回不見人來，便再用長音電話不住的通知。

「好大膽的刺客，把我們的指揮刺死，我派去一名報告軍務大事的也給你打死了，三名衛隊也被你擊斃了，還想哄我們去，用迅雷不及掩耳的手段，一網打盡！不要慌！等一回老爺們就去結果你的性命。」亡土非回復說。

欲請產婆者注意

茲有產婆遠藤石子精通華語曾在日本產科崗校畢業及各大醫院實習甚久在本埠開業亦已數載經驗宏富手術靈敏遇有難產尤爲崗長現住廣西路六一號二樓洋寓　電話四七五九號

秋呢

男女內衣褲！
標準襯衫！
全毛鬆緊羢！
海京毛毯！
純淨駱駝絮！

元成商行　中山路六十三號

青島花店菊花展覽會

本展覽會各種奇異名菊現經開放定於本月起將前所陳展覽品從新更換定價低廉並有王宣忱君陳列品內並蒂菊一株最爲珍奇請各界駕臨參觀爲幸

地址中山路北首一九八號

吉房招租

觀海路十一號二層樓房廉價招租設備完善欲租者請至本宅參觀

遺失聲明

敬啓者敝人前在費縣路六號地有倉庫房一處因一時不愼將該房房圖一份及租圖一份均已遺失除分別向工務局請求補給許可圖樣向財政局請求補給租地圖外爲此登報聲明以前之舊圖二份無論何人拾得槪作無效特此聲明

敝人趙吉庵謹啓

新樓出租

茲有坐落華山路門牌六號新建樓房一所房間適宜光線充足浴室澡盆及廁所內帶磁水箱大便器等衛生設備均保西洋上等物品花磚自來水冷熱水管一概齊全院落寬敞風景幽美如有租者請賜接洽爲荷

接洽處美化營造廠　住萊蕪一路廿號　電話四二二〇五號

命理專家周大痴

周君大癡擅長命相尤精卜筮遍遊京滬平津漢口各地凡足跡所至經其批斷者無不稱口讚許去歲曾在本市兩月有餘聲名大噪嗣以津埠紳商名流函電相邀當即赴津已歷十閱月矣深得津地各界之稱譽現應友人敦促業已由津來靑仍寓大沽路三義棧我靑埠各界人士如有疑難不決或欲知前途之休咎者盍與周君一談定可瞭然特此介紹

介紹人　王得庭　戰督堂　黃伯仲　易天爵　李祖模　唐渭濱　奚東曙　王藹洲　楊文申　尹致中　朱養吾　鄒子紓　吳錫詩　朱書夫　孫寶昌　林冠賢　姚海帆　姜順如　張樂古　趙宗鈞　敬啓

藝圃

菊花

本圃植備日本新奇菊花鮮艷悅目尤以爬菊爲一般愛好人所崇尚種類繁多歡迎各界參觀

地址　中山路南首二十壹號　中山路錦章綢緞莊　西山路四號　電話五七四四

遺失聲明

啓者鄙人於民國二十一年七月五日在個租萊蕪路二十七號公地上呈准增築樓房一所佔面積四〇五方步二二個有第二〇八九號使用憑照一紙現在遺失特登報聲明無論何國人士拾得該使用憑照作爲廢紙特此聲明俾衆週知此啓

孫夢祿啓

感謝海濱醫院曲副院長

啓者鄙人內子臨產發生抽風昏絕數次加以胎兒倒姿危險萬分幸蒙友人介紹海濱醫院曲副院長瑞論女士到舍施行手術無數分鐘而胎兒娩出母子均慶安全鄙人闔家感激不盡愧無以報特登報端藉表謝忱並望世之懷妊夫人知所問津焉

張惠生啓

森記行啓事

本行不幸失愼受火暫借東華旅社十四號房間辦公請各界知照

青島青年會啓事　旅行天津北平歡迎參加

日期：十一月二日晚八時半在老站集合乘車北上
費用：會員六十元非會員六十五元（報名費在內）
手續：先到本會報名並繳報名費五元
注意：滿十人始能成行人數不足繳費照退唯因事不去者所繳費用恕不退還
自本月二十五日至三十日有俄人宋郭樂夫氏在本會展覽油畫所採中外風景極爲豐富作品尤多歡迎參觀特此通告

青年會謹啓

歡迎舞賓

敬啓者本舞場開設青島市場三路，素以建築精雅，招待週到，舞女美麗，舞藝嫻熟，著名茲爲答報，光顧諸君起見特將

舞場擴大——舒適光滑
增聘舞女——天仙化人
樂隊伴奏——霓裳妙曲

星期六及星期日兩天午後茶舞每次一角晚上票價一元五張另由大連特聘教師二位如願學習竭誠歡迎

斯達跳舞場主人謹啓　市場三路十號　招遠路拐角　電話二四四八號

遺失樓圖聲明

啓者敝人前在靑島商埠局個有陽信路一號地皮一段建築樓房兩所不愼將樓圖及租地使用憑照等遺失除呈請靑島市工務局補領外將來無論落于何人之手一槪作爲廢紙特此一併聲明

黃斯可堂　張養正　啓

復興後第十六期

（每星期二出版）

◀來稿請寄小朋友編輯部▶

曼蒻主編

她退學的一剎那

黃台小學　王雙祿

天還是陰沈沈的，風仍是涼森森的吹着，我的頭是昏得要命，可是一點也不痛，就這個樣子，走進了準備室。

站在訓育主任前面的是她，正在咕噥的亂說着。我走的近了！她的言語我才聽清了。不禁大悟她是在退學的。

訓育主任問道：「王雙祿作什麼？」

「我因爲有病請假一天！」我說，同時她的目光視線也移到我的身上來。

「你退學後還到什麼地方去上？」訓育主任一面問着她，一面寫請假單。「頂好是不退學？」

「……」她的兩頰紅暈着，頭低垂着，手不住的撫着自己的亂髮，可是一聲兒沒響。

「爲什麼要搬家？」訓育主任繼續的問。

『搬家直鬧的孩子們還得要退學？』

「因爲父親已不在利生配了！」她羞紅着臉說。一張油印的請假單，落在我的手裏了，鞠了一個躬，便抽身向着那校門的樹林走。我在隱隱的微聲中還辨別出訓育主任說：「……以後要常常的來呀！」

接着便是一陣門響，我也回過頭來望她，她是一副慘淡的面孔，呈現出一片蒼白色，頭是垂得很利害，蓬亂的頭髮，遮蓋去恰似一個鳥的巢穴。可是她的背影已消失在教室門前了。

她的身體一露在教室裏面，使一個被談笑聲罩着的教室，頓時寂靜起來，好奇的同學盡把她包圍起來，目視着她的書包正在打結。

「請假了麼？」人問。

「退學吧！」最後還有人說是開除了！

她好似沒有一點留戀似的，只是在教室門口說了一聲「再會！」

十，二十三，於林間。

日記一則

中華小學女生朱之珍　年十一歲　五年級

本日早上父親說：「要到嶗山去」。哥哥也要去，我不願意去。父親臨走時，給我兩塊錢，叫我在家裏。我心裡很快活！下午的時候，在家裏很煩悶，和大哥哥到國貨商場去買東西，到了四點半才回家，接着父親和哥哥也回來了。晚上我同母親去看戲。

媽媽的一段話

薛家島小學四年級　蔡忠信

一天，媽媽告訴我說：「你在學校裏讀書，要守校規，要親愛同學，要恭敬老師，並且要聽老師的教訓，當一個好學生。不要跟着壞同學出去胡鬧，你想想要有時你爸爸去看你，你們老師若都稱讚你，那時你你爸爸多麼快樂呢？你們老師若都說你不好，那時你爸爸又是多麼不高興呢？你看，我和你爸爸在家裏，天天勞勞碌碌，儉省綿費，餘幾個錢，給你花，是因爲我們將來的希望，都在你身上呢，」我自聽了媽媽的話以後，就努力用功起來，總得要「做好孩子」來安慰雙親，家庭幸福，是要從讀書中創造來的。

我要作一個好學生

向德小學校五年級　余永信十一歲

我是學生，我在學校裡要遵行學校的規矩，我對同學，要有幫助友愛之心。在班上要靜聽老師的話，下班時，我和同學，一處遊戲。如果同學在爲難的時候，我立刻替他想法子。我於國家方面，要爲他服務。我現在在五年級了，我應該好好的用功，將來高小畢業，容易升學，不至爲難。如果不用功，到六年級不能畢業，也不能升學，就要叫同學輕視。在外面叫人看他不是好學生，老師也不喜歡，要是努力用功，就可以說他是一個好學生。

手是萬能的

青島市黃台路小學校五年級曲翠蘭

手的能力是最偉大不過的，比方我們吃飯啦，穿衣啦，作文章啦，算算術啦，都要用手。士，農，工，商，無論那一界，無論作什麼事，除了手也是不行的，就是海洋的輪船，陸地的火車，天空的飛機，若是沒有人的手來駕駛牠，也是一點不能行動。就說兩國戰爭吧，如施放鎗砲，互相肉搏等等，也是非手不成。總而言之，世界上各種工作，和一的切一切，離了手無論什麼都不能存在，恐怕連這世界也得隨之消滅，所以我說手是萬能的東西，是最可愛的東西。小朋友們！我們要怎樣的愛護我們的手呢！要怎樣運用我們的手呢！如果把手置之不用，那麼不但埋沒了牠那偉大的能力，有手豈不是也就等於無手了嗎？！

死

市立太平路小學分校學生　朱耀黎

凡古今中外之人，都是喜生而惡死，但是死要得其所，故書云「死有重於泰山，有輕於鴻毛」。如廖仲愷朱執信徐錫麟秋瑾等先烈，是爲國家爭光榮而犧牲的，我們都每年開會紀念他們，並說「精神不死」，等字樣，可見他們雖死猶生。然有人爲財而死，爲色而死：等太不值得了，我們明白死之輕重，應當本大無畏之精神，復興中華民族，這樣做去，雖死於黃泉之下，也勝於那種寄生的人們！

一篇得意的日記

青島市黃台路小學校　五年級曲翠蘭

十月二十二日　星期二　晴

今日上午下班後，回家午餐；剛一踏進屋門，就見爸爸，向我笑嘻嘻的說：「蘭！你看見青島時報來嗎？」我回答說：「沒有看見，上面有有什麼新聞嗎？」爸爸說：「傻孩子，今天不是星期二　你的小朋友投稿，在時報上發表日子，那麼你忘了嗎？」我聽了爸爸的話，心裡一怔，急忙抬頭去看日曆，正是星期二，立刻就問爸爸說：「我的稿子，究竟發表了沒有？」爸爸見問，這才說；「己經發表啦，並且報館裏，還有贈送你的稿紙，和小朋友週刊叫你去取，」我聽了這個美妙的息消之後，異常喜悅，樂不可支；即刻就要前去領取。後來媽媽因爲我連日害眼，不讓前去，命我等着眼疾全癒，再去領取不遲。我想對，只好等着了。說話之間，午飯已熟，飯罷，出門赴校，一路低頭自思，我在本月以內　連投三稿，統通僥倖發表，衷心快樂，自不必說。又想從前，爸爸媽媽無論怎樣說，我也只顧度着甜蜜的生活，終日貪玩，不肯用功。已失的光陰，是多麼可惜呢？今秋幸有我古梅大哥，時時指導才有今日這樣的一點收穫。我對於梅哥，是怎樣的感謝呢？對於我的學問，又是怎樣的漸愧呢？現在梅哥　已去濟南做事月餘了，我只有往濟寫信，一面報告，一面道謝了。此處以後，我已決定埋頭苦幹，在社會上作一個有用的人，才不負梅哥的熱心，和父母愛護的大恩哩。

行乞的原因

市立太平路小學分校　學生　祝永山

都是人啊，有爲商的，有爲農的，有爲工的，皆足以謀生存，絕不至於行乞的。

那些行乞的人，大抵不是吸鴉片，就是愛博，卒至家貲告罄，困苦隨之，此今人之通病，其最大之原因，實由於不學。

人要不學，就沒有智識，沒有技能，先人雖有無數貲財，終不能託以終身，到了家貲花盡，則不免沿門乞討，成爲乞丐了。

說「入超」對於社會的影響

尚德小學　六年級　項濟中

入超就是進口貨比出口貨的意思，入超對於社會有很大的關係，中國失敗和衰弱的原因，就是入超，中國也就是進口貨比出口貨多。現在多國的貨進口，中國貨出口，相差很大。中國貨不能抵抗，金錢不絕的流出去。國家沒有金錢，一切的建設事業都不能辦，社會也跟着腐敗，這樣下去，國家不難滅亡，諸位快快醒來吧！提倡國貨，使外貨來到中國不能推銷，入超的數目，也漸漸的少了，中國的金錢，也不至於像水般的流出去。國家也就強勝，這樣看來入超的影響是很大的。

秋夜

薛小六年級　萬德全

日西落，天色暗，一鈎明月上東山。點點的小星眨眼，許多小昆蟲，唧唧的叫，越顯得淒涼冷淡。疊疊的浮雲，飄動在山尖空間。

代郵

春廷兄：接讀手札，敬聆種切。先此郵復，容後裁答。　方毅上

雙祿．翠蘭兩位小友：稿紙收到了吧？望給我一信！　曼蒻

中風（腦溢血）醫治及預防劑海藻晶

⊙頭暈耳鳴手足麻木中風之先兆　⊙肥人老人飲酒人須預防中風

中風（即腦溢血）之原因，係因腦血管之破裂，以致血液外溢，壓迫其附近腦部神經而發生之症狀也。凡人年逾五旬，多有中風之疾。蓋人之血管。譬如橡皮管。常久使用。則失其生理的彈力。及潤澤性，而致硬化脆弱。故老人之血管多易破裂中風。且酒之爲物，一入體內，多使血管硬化破裂，飲酒者之易於中風，職是故也。

（蓋肥人多中風。）爲我國醫學上之一大警語。而凡有頭暈耳鳴，視力衰弱，失眠善忘，手足顫動，足背浮腫等狀態，皆爲預告中風將發之先兆，然亦有無何等先兆，而於談笑遊樂之時，突然中風昏倒者，此係腦血管破裂而大出血，概不得救，或僥倖不死，亦難免口眼歪斜，或半身不遂，「海藻晶」係根據我國歷代太醫院祕傳實驗丹方，應用科學者新醫理而改良調劑者，誠有軟化血管，調平血壓，醫治中風之偉效，屢經動物試驗，及臨床試驗，其效力較諸局方活絡丹，人參再造丸，及最近西藥之血管製劑等，奏效迅速，確有殊勝之功能。

（海藻晶）專治中風（腦溢血），口眼歪斜，言語不清，動脈硬化，狹心症，風濕骨痛，半身不遂等症，有不可思議之神效，

海藻晶每瓶三元每料二瓶六元

肺病對症治療劑　治咳神藥『桔梗素』

有我國五千年實驗之歷史　奏二百萬倍強大之溶血力

治咳化痰　桔梗素　·補肺聖藥·

本草云，「桔梗利肺臟，補血氣，除寒熱，療喉痛，有消痰，去肺熱氣促，咳逆之功能」，醫聖張仲景之金匱玉函經，以桔梗湯爲主治肺癰咳嗽咽喉痛之靈藥，故宋仁宗帝命名曰，「如聖湯」，益言其驗也。以是最近西洋醫界，咸採用桔梗素，公認其爲鎮咳祛痰劑中之最合理最神效的藥品。近日我國新醫亦多用之，本廠有鑒於此　運用科學的方法，特製此桔梗素復屢經嚴密的動物試驗及臨床實驗後，方始出品，其藥效之確實，製造之精良，實爲近代醫界皂素sapoNiN學說上開一新紀元。

（一）佛慈桔梗素，含有皂素實十祛痰力最強大（其溶血力二百萬倍）之Lipoid可溶性成分，故治痰上之藥理作用，最爲殊勝。

（二）用量輕微，且無何等不快之臭味，故亦適宜於婦人及小兒之服用，

（三）佛慈桔梗素，專治肺桔核（肺癆），流行性感冒，急性慢性氣管枝炎，肺炎，新久咳嗽，百日咳，痰飲宿痰，喉頭桔核，喘息，及一切呼吸器病等，有不可思議之特效，

桔梗素　每瓶洋七角

中央衛生試驗所化驗給證　胃病靈藥「開胃靈」

公開我國五千年祕傳靈方　歡迎全世界中西醫家實驗

胃病靈　開胃靈　佛光　商標

開胃靈係根據漢醫張仲景枳朮湯，及人參開胃湯等，歷代太醫院祕傳實驗靈方，改良調劑者也，其成分，爲國產神麴，麥芽，人參，白朮，龍膽，砂仁，肉桂，丁香，茴香，乾薑，薄荷，甘草等所集成，且應用新科學的製藥方法，抽出其有效成分，而提精煉製者，茲略述醫治作用如下。

一，開胃靈藥性和平，芳香可口，清爽宜人，能增進胃粘膜之分泌，使恢復其衰退之機能，

二，開胃靈係粉末狀態之藥物，一入胃內，即散開溶化，故於收效之時間上，較諸丸丹等固形藥物爲神速，服後約三分鐘，即可通氣快活，此乃萬試而萬靈者也。

三，開胃靈專治急慢性胃炎，胃酸過多，胃潰瘍，胃擴張，食積胸悶，反胃吐酸，胃氣痛，噁心嘔吐，胃口不開，食慾不振，胃內異常醱酵，鼓腸腹痛，及一切消化不良等症，有不可思議之神效。

△科學國藥開胃靈大罐洋一元二角小罐洋六角

中國便秘藥之世界的活動

英日政府藥典熱烈推獎　歐美大學醫院歡迎採用

便秘痔瘡　天天通　根治靈藥

（天天通）藥片之主要成分，係國產大黃素，按大黃其性駿快，推陳致新，如戡定禍亂以致太平，所以有（將軍）之號，神農本草，已認爲便秘良藥，金宣宗帝以大黃熬膏和丸服之有奇驗，勅賜名（保安丸），此我國數千年來百千萬醫師所屢試屢驗，而未嘗一覯者也，故國醫學士大黃地位之重要，幾與人參相埒，因有「人參是治世良相，大黃是定世良將」之評語，於是乎中國大黃之聲譽，已傳播國內外矣，從上海輸出至歐美諸國，泰西醫界見大黃之兼具健胃與緩下之神功，較諸任何西藥爲卓，遂競相努力研究大黃之移植，期欲化成各自國之特產典，然而歐美諸國及日本所移植之大黃，因地質與氣候之殊異，其外形，色澤，香味，效力等，較諸中國大黃，有霄壤之差，故現今日本政府藥典載有（中國大黃較諸任何國產爲第一理想於便祕藥）之賞讚，英國大黃製品，概以中國大黃粉塗之以纔塡表面而發售於歐美市場，由此觀之，中國大黃於世界之地位拿榮，可以想見，本廠將國產大黃，應用科學的方法，提鍊其精華以作本劑之主要成分，蓋其性和平，所副作用，對習慣性便祕症，雖繼續使用，能奏持續同一之功效，且患痔瘡的服之，則大便甚軟，並不壓迫患部，故有助長自然治療之妙功。

佛光牌科學國藥天天通定價每管（服十天）洋四角

癲癇病特效藥　鎮心斷癇丹

『鎮心斷癇丹』係根據我國九千年歷代太醫院實驗之祕傳靈方，屢經動物試驗及臨床實驗後，慎重研究加減立方，且應用科學的方法提鍊，取其精華，改良創製者也，雞癇，馬癇，牛癇，羊癇，猪癇，等患從此得大解脫矣！

每瓶定價洋拾元

鎮痛鎮痙鎮靜劑　救痛寧

救痛寧係根據我國古驗靈方，如「九痛丸」醫鑑（開鬱道氣丸）雲岐（如神湯）正傳神聖）代鍼散）等古驗靈方，加減集成，復用科學的方法，提取精華，改良創製者也，主治頭痛，腸痛，肚腹痛，牙齒痛，週身痛，關節痛，及婦女月經痛，其他身體上各種疼痛症，服後五分鐘至二十分鐘立即止痛，萬試萬靈，

每瓶大洋八角

腎氣強壯劑　腎氣丸

奉贈補腎秘方三十萬冊　有補腎強精造血之特效

有補腎造血之神效

腎氣丸係我國醫聖張仲景先生之特選靈方，具有岐黃以來五千年先哲臨床實驗之歷史的根據，其立方之微妙，效力之確實，爲古今幾千萬億國人所試驗證明之者，身體衰弱者服之，有萬益而無一害之特效聖藥，具有增進副腎腺及生殖腺內分泌刺激素Hormone之作用，使人維持及回復其青春時代腎氣之功用，誠有史以來超越中西之理想的補腎強壯劑也。腎氣丸係應用最新科學之器械及技術，由八味國產藥物，抽其有效成分而調製者，故絕無樹脂及纖維等無用物質之攙雜，復經我國醫藥界動物試驗及臨床實驗後，始出品，其藥效之確實，爲我國醫藥界開一新紀元。專治男女腎氣虛弱，眞水不足（內分泌機能衰弱，性神經衰弱，陽萎無力，早洩遺精，發育不全，消渴（糖尿病）腰背酸痛，腎虧無能，精血枯竭，四肢浮腫，頭暈目眩，自汗盜汗，產後身弱，手足厥冷，小腹拘急，小便不利，婦女血虛之子宮冷不姙，貧血虛損，婦女煩熱，不得安眠，病後虛憊，腦力減退，諸病等症，有不可思議之特效，

佛光牌腎氣丸每瓶定價洋二元

奉贈藥理說明附郵一分函索即寄

青島四方路七十七號樓山（即中上路角）佛慈國藥廠分行啓

各埠各大藥房均售

青島公共汽車股份有限公司通告

爲通告事查本公司現存有半舊公共汽車八輛廠牌不一均可開駛所有機器俱皆良好一切零件亦皆完備玆以更換新車擬行估賣如有欲買此項半舊汽車者請自即日起每日上午九時至十二時下午三時至五時移玉至甯海路十六號本公司查看議價無論零躉購均可特此通告

中華民國二十四年十月十一日

青島公共汽車股份有限公司啓

青島大陸銀行

紀念兒童年養成國民儉德

創設學童儲蓄

特別加利提倡

至本年年底爲止　定有專章　隨時送閱

膠濟鐵路行車時刻表

幹線

下行（西行）列車

車次	青島開	膠州到	膠州開	高密到	高密開	坊子到	坊子開	濰縣到	濰縣開	青州到	青州開	張店到	張店開	周村到	周村開	濟南到
51次各等	七・〇〇	九・〇〇	九・〇二	九・三五	九・五〇	一一・三七	一一・五〇	一二・一二	一二・一五	一三・四三	一三・四六	一四・五七	一五・一二	一五・四〇	一五・四三	一八・〇〇
21次各等	一一・三〇	一三・二五	一三・二七	一四・〇一	一四・一二	一五・五四	一六・〇八	一六・二八	一六・三〇	一七・五六	一八・〇〇	一九・〇八	一九・二三	一九・四八	一九・五一	二二・一二
71次二三等	一五・〇〇	一七・一一	一七・一四	一七・五二	一八・〇三	二〇・〇二	二〇・一三	二〇・三五								
73次二三等							六・二〇	六・四四	六・四九	八・三三	八・三六	九・五五	一〇・一〇	一〇・四四	一〇・四七	一三・三五
1次各等	二一・四〇	二三・二八	二三・三〇	〇・〇一	〇・一二	一・四一	一・五六	二・一六	二・一八	三・三四	三・三六	四・四六	四・三一	五・一一	五・一三	七・三〇

上行（東行）列車

車次	濟南開	周村到	周村開	張店到	張店開	青州到	青州開	濰縣到	濰縣開	坊子到	坊子開	高密到	高密開	膠州到	膠州開	青島到
52次各等	七・〇〇	九・二〇	九・二三	九・四八	一〇・〇三	一一・一三	一一・一六	一二・四二	一二・四五	一三・〇六	一三・二一	一五・一三	一五・二四	一六・〇二	一六・〇四	一八・〇〇
72次二三等									七・〇〇	七・二三	七・三八	九・三二	九・四三	一〇・二三	一〇・二五	一二・四〇
22次各等	一一・四〇	一三・五六	一三・五九	一四・二一	一四・三六	一五・四四	一五・四七	一七・一二	一七・一六	一七・三七	一七・五一	一九・三一	一九・四二	二〇・一七	二〇・一九	二二・一五
74次二三等	一四・四〇	一七・一三	一七・一六	一七・四三	一七・五八	一九・一六	一九・一九	二〇・五〇	二〇・五四	二一・一七						
2次各等	二二・〇[illegible]	〇・〇[illegible]	〇・〇[illegible]	〇・二[illegible]	〇・四[illegible]	一・三[illegible]	一・四[illegible]	二・五[illegible]	三・〇[illegible]	三・二[illegible]	三・三[illegible]	五・〇[illegible]	五・一[illegible]	五・四[illegible]	五・四[illegible]	七・三[illegible]

凡拉蒙

立止一切疼痛

疼痛發作時，無論老少，均宜購服凡拉蒙。

各大藥房均有出售

Veramon
Schering

阿波共同汽船出帆廣告

▲十六號共同丸　大連直行威海衛芝罘行　十月廿八日上午八廿九日正午出

代理客票廣長安路二號共同賬房電話二六二二四

共同會社啓

大連汽船輪船出帆廣告

▲大連行

▲大連丸　十一月二日正午入後五時出

▲奉天丸　十月二十八日正午入後五時出

▲青島丸　十月卅一日正午入後五時出

▲上海行

▲大連丸　十月廿九日午前七時入正午出

▲奉天丸　十一月一日午前七時入正午出

▲青島丸　十月三十日午前七時入十時出

大連汽船會社啓

電話　二七二七（出口部）　二一三六（船口部）　二五六三（出口部）

敬送

遺精早洩　健忘不孕　腎虧腦弱　古宮秘方

並送靈藥　不取分文

先祖如南公官遊舊都得於大內治腎腦諸病服後能使精關強固思想靈敏容顏美潤神效驚人先祖在日三十年來嘉惠鄉里俱奏奇效遵囑濟世敬托上海斜橋局門路一一三號博濟局代送函索郵資即寄（鐵六）

產婦之福音

以世界無比指壓分娩之秘術能使產婦減輕痛苦雖初產婦亦無甚大之痛苦即能安全分娩敝產師在青十餘年精通華語如有貧困者接生費皆可遵時商議格外低廉

女產師　久保多利

廣東路四號　電話五七一一號

乳兒科　小兒科（病室清潔）　X線科

診察時間　上午八時—十二時　午下五時—七時　星期日下午停診　急診隨到隨診

廣瀨小兒科醫院

青島鐵山路一〇　電話二八二九番

啓新洋灰　愛國同胞　提倡國貨

商標

馬牌洋灰是中國唯一家洋灰成色優良堅固耐久各界早有定評現在大家提倡國貨本公司爲歡迎顧客起見特別廉價　光顧諸君請至下開各處接洽

青島分銷處

館陶路廿三號　同源公　電話四一五八

荷澤三路廿三號　義和祥　電話二四四一七

中山路廿七號　祥泰號　電話二四二一八

青大農場　出售牛羊奶

提倡推廣廉價出售大小奶羊　醫師化驗消毒清潔滋養衛生

電話六三七三號

無線電界之好消息

本行今爲提倡無線電智識之普及起見特運到各種收音機及無線電之一切應用材料無不俱備並設有修理部以優秀之技術代客修理定價低廉倘蒙賜顧竭誠歡迎

光喜洋行　青島聊城路八五號　電話二一四七三　二零零七號

鈴木醫院廣告

啓者，敝人服務醫學界，垂二十年，初在滿鐵醫院担任產科主任有年，兼關東總醫官，嗣在大連醫院創設鈴木醫院，後於民國七年來青，開設鈴木醫院於新泰路，專治一切小兒科，內科，花柳科，對於婦產科，尤具特長，凡一切難產之病，一經診治，包管立即產生，且能保全母子生命，對於婦人產科手續敏捷，在青是手屈一指，對于產婦手術，完善着手成春院內看護特多，病室清潔，對於看護病人格外週到，對於中國人方面特別優待，院內有精通日語劉君從先担任翻譯，凡患病者請即來院診治便知言之不謬也。

本院新泰路電話二二零一　在本院診治

分院臨清路電話三零零九　在分院診治

急病隨時診治

產婦科　小兒科　內科　性病　物療科

醫學士院長鈴木健吉　新泰路十一號

敬送遺精早洩古方

並送靈藥　賜索不取分文

專治遺精早洩。腎萎，失眠，不育，及一切新起久患之腎病，靈驗驚人，濟世以來，治愈病家不可勝計，事實證明，各界信仰，患者取方，剪報附向

上海法界黃河路茄勒路口三號　四川施積善堂（函索即寄）　施濟春謹啓

（青時）

敬送白濁除根藏方

專治五淋白濁，不論新起久患，照方配服，立見奇效，靈驗驚人，立愈永不復發，生育照常，敬托，上海法界維爾蒙路一九四號。餘慶莊代發。函索即寄　林章南謹啓

山東醫院

治療科目　內科　小兒科　X光線科　花柳科　專門

診病時間　午前八點至午後八點急症例外　往診隨請隨到

本院特設血液糞尿細菌等檢查　病室清潔　設備完全　看護週到

院長　日本帝大醫學士林紹柏謹告

院址青島夏津路八號　電話五五七〇

文陞園飯莊

青島　天津路元善里院內　電話五五八七號

濟南分此　開設有年　烹調美饌　堪稱獨先

餛飩鍋貼　蔥餅油旋　罈子燉肉　南米燜飯

烹炒汆炸　色色當先　冷葷醬菜　物美價廉

倘蒙惠顧　知非謬傳

光華美術製版社

電話五九一五

青島李村路十四號

明星鞋室

新添應時各鞋

經濟毛呢鞋每雙一元三角

經濟毛呢軟底鞋每雙一元四角

各色繡花軟底鞋每雙一元六角

國貨純絲　大悟呢鞋　堅固耐久

大同西菜館

敝館開設大沽路專門西法大菜歷有數年深荷各界讚許用副厚意起見特聘高等廚師細心研究調味務求適口招待格外週到以備各界宴會嘉賓之需倘蒙賜顧無任歡迎

早茶八角　午餐一元　晚餐一元二角　零點二角五　大湯三角　大菜三角　點心二角

電話四九三三　四四四二

本館主人啓

永華齒科醫院

青島滄口路六十一號

本院鑲牙穩固，耐久適用，令牙神效，手到病除，久已馳名中外，深蒙各界人士所讚許，茲爲酬答顧客起見，不惜重資，購置歐美材料，優良藥品，以謀齒科之幸福，無論鑲牙治牙，廉不特別精妙，決能滿足惠顧諸君之雅意

院長劉永華啓

青島聚豐印刷局廣告

敬啓者敝局自開辦以來頗蒙各界讚許現爲擴展營業起見添設新式電力鉛印機數部聘請技師大加改良並專設印刷洋火商標機器麵袋價值從廉倘蒙惠顧不勝歡迎欲印精良貨品者每仟萬套工價洋一百二十元扛力在外印刷迅速出品精良對於印刷物品所用的鉛字一概換新英文日文中文各種鉛字俱全不誤主顧價值格外克己並備本年用最新式日曆月份數種作爲酬答顧主之雅意依現款交易三號月份爲一標準無論購買文具賬簿及印刷品價滿二元者贈月份券一張滿五元者贈券二張滿十元者贈券四張多者類推總要二號月份折半自九月一日起至十二月內滿券有限請諸君注意勿失良機

下列出售機器要者注意　手搖鉛印機一部　三號石印機一部　十六頁舊鉛印機一部　鑄衣機器針兩架

如有要者請到敝局接洽　地址冠縣路五十九號　電話三六〇一號

肺結核化學療法新發明

▲考克博士發見肺結核病原體
▲柏格爾博士成功結核菌脫蠟術

距今四十九年前，時爲一八八二年三月二十四日，有德國醫聖考克博士，DR.ROBERTKOCH在德京柏林之生理學大會席上，發表醫學上，極有價值之一論文，題爲『肺結核』之原因博士所報告之宗旨，謂肺結核（即肺癆病）係一種特殊之傳染病，並非遺傳症，且歷舉種種之實例以證明之，（如肺結核菌之培養，染色，及動物試驗等）自此上下三千載以來之肺癆研究史上，闢一特殊之異彩，而肺癆之病原體既明，於診斷肺癆病，遂得一確切之標準矣，

▲肺結核之病原體

按肺結核菌爲顯微鏡的微菌，其形體，極小極微，設杯其一（格蘭姆）計之，爲數當在三百五十萬萬個以上，其繁殖力，極爲可怖，破壞人體組織，成最可怖之結核病症，此項病菌，如排出於人體之外，則完全不能繁殖，差能僅保持其生存而已，然一旦使有侵入人體之機會，則盤據嬌嫩之肺臟，肆爲大本營，肆縱其可怕之勢力，嗚呼，人類之大敵，誠莫過於肺癆病，可不懼哉，

▲肺結核菌之構造

歷來一般之醫家，因未明瞭肺結核菌之別具一種特殊性構造，以爲凡爲病菌，盡可以消毒之藥劑，用內服或注射之方法撲滅之，（如六〇六之注射於梅毒也，）自柏格爾博士DR BERGELL苦心研究後，始發表肺結核有一種特殊之禦防力能抵抗一切外來藥力之攻擊，蓋肺結核菌體，係中性脂肪之內膜，及抗酸性蠟質之外膜構成，若非設法破壞其蠟質之防線及解除其脂肪性之武裝，則無由俘擒結核菌。而置之死地，且結核菌，侵入人體局部時，其四週即被侵蝕，而形成一頑強之結節，以阻礙血流之通過，致使注射或內服之一般消毒藥劑，無由越雷池一步，究如特別戒嚴之禁區，藥力既無從接觸患部，則雖溺沉全身於藥池中，亦不能傷核菌之毫髮，是故撲滅肺結核菌之唯一作戰方略，至少必須具下列之兩種先決條件：

（一）凡藥能破壞結節，而直達患部者，

（二）又能剝奪或溶解其蠟及脂肪性之內外膜者，

如此，始能奏破關斬將之功，否則隔鞋搔癢，彼結核菌，且在此兩種保障之下，猶笑人之莫余害也，

肺結核菌發明家
德國醫聖考克博士

▲肺結核菌之脫蠟術成功

自考克博士，發見結核菌爲肺結核症（即肺癆）之病原體以來，東西結核學者爭先，研究，欲得一殺滅此菌之妙方，但其結果，盡歸失敗，蓋因彼等，不知結核菌，能分泌一種蠟質，包圍其本體，以禦外力侵入之深奧學理故也，曾有哈英氏哈賀氏等，發見應用百分之五至十之苛性加里液，而得除去結核菌之抗酸性蠟質，黎後有莫純氏，應用鹽素瓦斯，而亦得除去抗酸，，蠟質，然此種脫蠟法，祇能適用於顯微鏡檢查上染色法而已，蓋其藥性劇毒，對於人體，終不能實用也，與近數年來，偶有將大楓子油，應用於痲瘋症，而獲意外之奏效者，、蓄痲瘋菌，肺結核菌爲同性質之抗酸菌，而大楓子油能有脫蠟之作用，象具石炭酸百倍以上之殺菌力，於是一般學者，，遂引起熱狂的注意，試以大楓子油，應用於結核患者，實圖奏效，而用種種之化學的方法，提出大楓子油之生要成分、試用於結核症患者，亦期得相當之效果，然祇限於皮膚及表在性結核症，能奏良效，而對於深部的臟器，如肺臟，肝臟，腎臟等結核，則仍不能奏何等之效果，因此，我普天下結核病者之大恩師，柏格爾博士，百尺竿頭，再進一步，搜集動植礦物性，各種藥物，而苦心研究，明得一種有脫蠟作用，而藥性和平無毒者，故費數十年，不知耗盡幾許腦汁，瀝盡幾許心血，以求最合理最有效之化學劑，不已終發見特殊動物之腸間膜脂肪汁中某一種有效成分、對於結核菌，有強力脫蠟之作用，乃即將此新成立，作用於結核菌，則具結果，完全脫蠟，自此昔日東西各醫家，所認爲人工不能除去結核菌抗酸性之主張，完全推翻，誠前後千古醫學界一大疑問的肺結核治療之新曙光也，

▲肺結核之化學療法

蓋肺結核（即肺癆）之原因是結核菌，而此菌一入人體內，則於該處，便成結節，以斷血行之路，又結核菌能分泌一種抗酸性蠟質，包圍其，以防禦一切外來藥力之侵入，故雖用種種殺菌藥，內服或注射，終不能達其病竈，歷來醫家所慣用之，自然療法，種種對症療法，遍滿於一世者，藥劑因及其他一切治療法等，尚未完全成功，而肺癆無藥之說，療法之實，因未知此深奧學理故耳，由此現代結核學者，根據上述之學理，繼續研究，不遺餘力，結果竟成之殺盡肺癆菌之化學聖劑，名曰三那星Sanosin此藥係肺癆菌發明者德國考克博士與肺癆菌脫蠟術發明家德國柏格爾博士之最新醫理而發明成功者，此德國瑞及其他各國諸肺病療養院之實驗報告，確有滲透肺病竈之結節及溶解蠟質作用，兼具有殺菌力，能根治一二三期之肺癆，藥性和平無毒，無任何副作用，茲業經國民政府中央衛生試驗所化驗，，在中國治作用於下，略舉醫

（一）設於試驗管中，驗（三那星）之藥力作用，則一分鐘後，結核菌皆消失其抗酸性。至三分鐘後，則此肺結核菌完全殺盡，則一無倖免，

（二）依動物試驗，則發見（三那星）能滲入結核病竈內，一設檢查其病竈內潛伏之結核菌，則盡失其抗酸性，此足證明其蠟質之完全溶解矣，

（三）如患者內服（三那星）一星期左右，則立見咯痰稀釋，體熱下降，等良好狀態，

（四）更繼續內服（三那星）達三十天至六十天以上，則顯見體重增加，食慾激進，一切狀症，逐漸緩和，終達其回天再造之偉功，每瓶一百二十片，定價洋十元（可服十天）

嚴防假冒三那星　凡三那星盒內英文說明書紙上均有美政府註冊圖形四凸硬印惠顧諸君開盒檢閱如未見有此印則請向購買處掉換萬勿被騙是幸

△上海美商愛世開洋行華北分行

招請經理簡章候索天津法租界四號路「藍牌電車道」一二九號

青島經理處中山路金星藥房　電話五三六五號

魏廬譚薈 (一〇四)

青島掌故之十　茶園與舞台之演進

周信芳即麒麟童爲海派老生之泰斗，富演戲編劇天才，每編一劇，無不吻合事實，且能使場場緊湊，絕不陷於呆板枯澀，此爲其特具長才，洵非普通一般伶人，所能望其項背也。

信芳每飾劇中人，無論其唱工表情，莫不惟妙惟肖，至於火熾緊張，毫不鬆懈，尤爲其習慣使然。其首齣戲爲「蕭何月下追韓信」，「六國封相」等，令人觀之，直可歎爲絕作，只覺其偉大逼眞，幾忘其爲戲劇中人也。

來青凡兩次，無不載譽以歸，以排演封神榜，在青更名爲紂王無道，至十餘本之多，雖屬跡近迷信，然而表暴專制君王之淫亂無度，臣民之受壓迫情狀，以致「億萬人有億萬心」遂致孟津一會，家破國亡，播是自焚，留爲殷鑑，不徒爲悅視聽之娛也。

信芳態度瀟洒蘊藉，喜着西裝，尤喜讀報，不識者見之，必不以其爲梨園中人也。

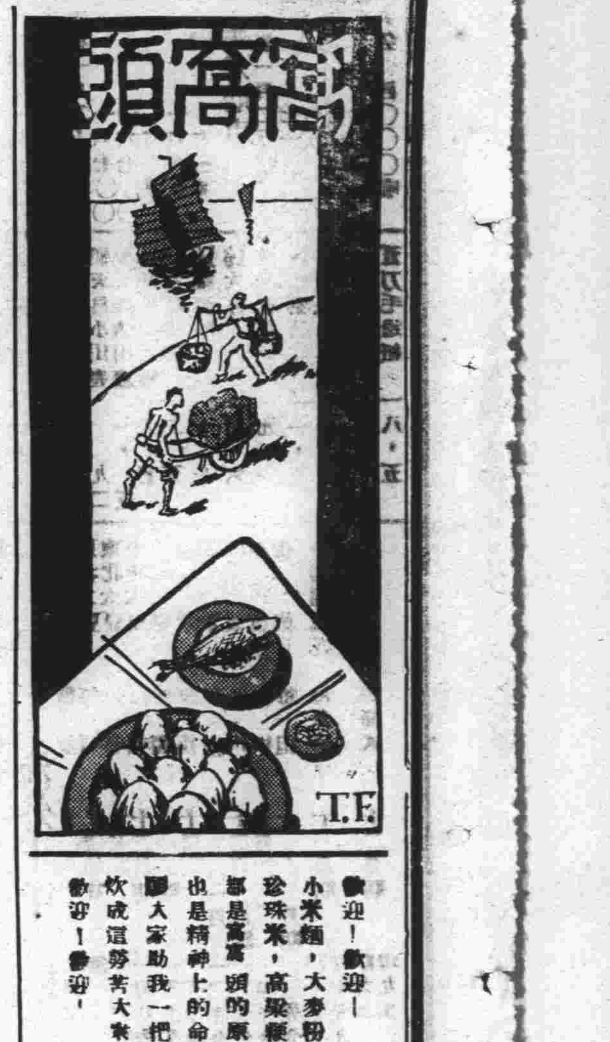

歡迎！歡迎！小米麵，大麥粉，珍珠米，高粱麵，都是窩窩頭的原料，也是精神上的命根，聯大家助我一把火，炊成這勞苦大衆的美品，歡迎！歡迎！

「假座痛亡士專爲哭蜂巢」　PT

消閒世界，驟減一色，記者欄內，頓呈寂靜，予閱正報，不見蜂巢之文，已多日矣，至於蜂巢，爲醜爲秀，是老是壯，惜予未得一睹，祇於文字中，覺其恰如銀壇之饑稼農，令人仰慕，殊不討厭，故予久矣夫認爲神交矣，恨予無緣，慳於一面，大好知己，失之眉睫，腦際空鐫蜂巢之名，亦竟遺爲終身之憾，斯景斯情，尙復何言，日昨，展閱本刊，偶見（哭蜂巢）一欄，文爲鐵梅君撰，予急加速閱度，以悉兇吉，結果（僅以牙痛小疾，因拔牙而入毒菌，醫治罔效，遽奪天命）（見昨文）痛哉死矣，予淚如泉，蜂巢蜂巢，冥府之遊，何其速耶，君今長眠地下，焉知尙有慨贈歸之韻，而未了者乎？彼蒼者天，何憒憒若是之甚也，或曰，爾哭蜂巢究何爲，生無一面之緣，死非失爾知己，陌路之人，直無須哭，直無須哭。

嘻哉斯言，豈爾知耶，傷心之人，別有懷抱，予不特爲今日之蜂巢哭，且將爲今日之中國文人哭，更爲不至於死而竟死之之苦命文人哭！

「秋」　藍蘭

誰也不能料到自身的行跡，尤其像我這種過飄泊的生活的人。

走在第一公園裏，落葉被風吹得四下飛舞，不覺感到秋已經到了很久。想到秋，慢慢又想到去年的秋，前年的秋，大前年的秋，於是凡關於秋字的事情，會一連串的跳在眼角心頭！

去年的秋天，還在古香古色的故都，過着閑散的生活，學校呢，因爲生了病，不能上班，一切勞累頭腦的事，更不敢作，每天除去跟着那羣小朋友們玩，再就是睡覺。

記得一個星期日，風凄凄的又加上點細雨，愈發感到無聊，想不到街門一開，珊，柳，春，麗，全穿着雨衣，拿了雨傘，還提着很多食物，跑了進來，一面大聲喊着，

「藍蘭！快穿衣服，上天然博物院，柳同老李在等我們呢」。

我不及說話，忙忙穿衣，她們自己便喝水吸烟的亂起來，我特別的帶了口琴。

到西直門下了電車。也沒坐洋車，四個人連跑帶跳的便到了博物院，買了票，進到裏面，順着大道一直向植物園裡走——向例我們是不上動物園的——柳同李正在那裏坐等，我們會齊了，找到標本室近傍的一個涼亭，一同坐下，亭下的水，不斷的流，遠處飄來一陣陣的菊香，更點綴得滿園秋聲秋景。

珊，柳，春，同我一共四支口琴，吹起悲秋來，麗同李隨着琴聲便唱，亭外的雨聲，水聲，組成了一個美的音樂園。

吹得累了，唱得也乏了，不期而然的睡臥在欄杆上，靜靜的聽着雨聲，

「三更酒醒殘燈在，臥聽瀟瀟雨打棚」珊高聲的唸。

「眞是放屁，這也不是船中，又不是半夜，你又沒喝酒，作出這怪現象來氣我，都起來吧，吃點東西，我是餓了」，老李一面笑一面跳起來說。於是我們六個人全坐起來，打開吃的東西，大吃起來了。

李用照像機，照了幾張像，麗又畫了一張寫生，一看表已經四點了，雨更下得大了，不得不對這好景告別。

一路歸來，電車坐到東單，已經是萬家燈火了。到家裏洗洗澡，喝點茶在日記本寫了「本日同麗，春，珊，李，柳，雨日遊萬牲園」。

重看舊記，不覺神往，這幾個字。

秋！去年在北平分別了。今年在青島又相會，離別一年的藍蘭是否少有改變。

二十四年十月二十二憶舊作

「別」字的創痕 (四)　PT

雲幕一去，白鷺飛翔，風斷蓬檣，尤覺黯索，予劉君，送來消息，已五日矣，青衣之士，僞效綠使，友者之不睹鶯梅，始知梅已病倒輔榻矣，情海微波，重復栽起，及聞此耗，予不得不往一探焉，見伊消瘦之容，實不堪睹，唏噓之音，何忍長聆，勛良劑惟有寬言，填慰藉祇可遺趣。數度情話，伊病若失，惟以因月朗，諸務蝟集，不及暢談，遂辭之出。

前番藕斷，絲今猶連，宿債究竟幾許，今世何時清償，世道不諧，恐終陷於幻境矣，天有不測風雲，人有旦夕禍福，不幸之事，突如其來，予之居停。棲邑張某也，生性殊人，言無倫次，交口漫罵，習以爲常，予之不幸，被其窺破蘊底矣，是日晚，召予至寢舍，詰予之祕，並爲多造謠言，又云某貨見缺，某貨被竊，可謂葫蘆莖子乾纏矣，予不與之辯，由其言所欲言而已，翌朝，予擲鑰於賬案，並偕共事者寄予言，轉達居停予決去職也。

朝雨連綿，孤鶯無栖，冒雨至××澡塘，電召舊友M君C君，移時齊來，予告之以實，均爲之憤憤，沐浴既畢，囑茶役，呼酒點肴，就飲於浴座，幾盃下肚，心益焦悶，意殊不樂，隨會鈔同出，徑至鶯梅處，伊見予面形不悅，知必有異，力詰之，予以實告，並索筆墨書一札與居停，調其核查賬目，有舞弊等情，予暫不卸責也，書竟，令其傭人，投之郵筒，伊復詢予，將來之目的，予以冷言「惟有死」答之，伊聞之頗不樂，繼復讀予曰，君能否覓一幽靜之所，悉往處之，生活方面，予雖不富，儘可維持，且此地尤非予能久居之所，幸君早爲圖之，予漫應之，但未實行其言，深覺臉寒也，嗣後予竟一變而爲失業之一份子矣，每自週思，幾次失敗，蓋緣之於異性，命之所注，寔弗能也。（未完）

杏林閒話 (三二)

國醫劉鳴九　診所設神州藥房支店（續）

（二十九）答膠州王愛信先生

展閱瑤章，知閣下對國醫有深切研究，雖係神交，亦堪忻慰！目下國醫之衰微，已不絕如縷，雖因於國人之揚西抑中，然余謂致命傷在以牟利爲目的之冬烘庸醫，使神聖之國粹醫術，信用掃地！蓋庸俗之流，學而不成，略讀幾句湯頭歌訣，儼然自名儒醫，用藥如虎狼，殺人於反掌，自食自責，宗昔奇昂，不但不知內難靈素爲何物，即通常病理，亦茫然不知，一人如此，人人效尤，致失國人信仰國醫之心：予於研究光大，更談不到！閣下以弱冠之年，有此成績，不恥下問，虛懷若谷，發揚國醫之重任，正待閣下肩負也！令嬡之症，據中脘痛，脈右弦，而左弦細推斷症係「肝陽過旺肝陰虧損」無疑，閣下初投以養血疎肝之劑而脹痛益劇，改用破氣之品，而脹復移於胸中，治法雖佳惜未對症！蓋令嬡之症，乃因寒飲交阻於中，非由於氣不流通也！故疎肝之氣，適足以動其寒飲；養肝之血，反致以遏其陽氣；脹痛益劇，殆因此乎？愚意治以辛溫爲主；因症已至此，非辛開不足以去盤踞之寒飲；非溫通，不能暢被遏之陽氣；擬用栝蔞五錢，白芍，薤白，蔻白，枳殼，陳皮，青皮各錢半，白叩，木香各一錢，吳萸，乾姜，炙草各五分，水煎溫服，隨症加減，當可有效，未悉閣下以爲然否？班門弄斧，幸常賜教！

章台絮語 (一六一)（廢）

不得不爲她們而往外挖腰包，總之，別的地方的妓女們，她們在一年之中，不必定要在三節的時候，隨時都有巧妙的藉詞與機會去利用，而向客人們轉灣兒榨取金錢。而青島的班子則一律死板板的毫無一點生動活躍的氣息，在平常的時候，如果嫖客們要耗一個花錢捧場的機會去博取姑娘們的歡心，那麼除去碰和之外，還是碰和，因爲掌班的祇知道打牌最實惠，姑娘們也以碰和爲頂夠面子，就是到了三節比較需要排場的時候，班子裏應時的重要點綴，依然是以打牌爲主體，所以與姑娘們有了相當的交情的嫖客們，他們在逢年過節的時候，去到班子裏給姑娘們捧場做花頭，第一着就是打牌，說到打牌這上頭，還有一點應該加以解釋，譬如嫖客們因爲年節事務忙碌的關係，或者當時不容易拉到朋友到班子裏替自己的姑娘捧牌湊搭子，那麼就用不着擺牌桌子，一定設法去拉朋友湊數兒，祇要客人本人拿出一筆牌底錢就算了。至於說牌底錢，應該掏多少？這個却沒有一定的規矩，大概最普通的數目是四十隻羊，也就過得去了。年節在班子裏既是一個斂錢的最好機會。

學府豔聞 (十三)（禁止轉載）

戀愛故事　蚌剛遠人

（第二章）某附校一綫春光

以後經過幾次遷移，度着那漂泊不安的生活，然而在文藝上，運動上，造出了驚人的成績，也全是這種精神的鼓勵着。

景安和他的朋友到了瑞蔚維中學，一打聽知道校長和趙庶務都在附小裏。關於考學的事，須要找校長接洽，於是接着出來向附小裏走。到了附小，見了趙庶務，談了一會，他便到裏面向校長報告，校長便叫他把景安領進去。校長口試了一會，認爲入學無問題，只是需要來一個編級試驗，編入了一定的年級，接着便上課就得了。停了一會校長就寫了一個條子，叫景安拿着去找陳教務長，商洽編級試驗的事情。景安和他的朋友這便又返回本校去。

到了本校，把條子交給傳達工友，工友拿着條子去見教務長，回來說：「教務長叫進去。」景安便跟着工友見了陳教務長，問了一些過去的學歷，和所學的課本。接着出了英文試題，就讓景安在教務室裡答卷。好在景安過去在英文上下過一番工夫；雖然在鄉間音學得不很正確，但文法上却很有修養，所以便毫不費事的把卷子答好了。卷子交給陳教務長，教務長接過去看了看，點點頭說，「好，現在時間已經不早了，你回去吃飯吧，到下午再來考國文。」

長篇武俠小說　波光劍影　傀民

第二回　晨光熹微小神童戲玩連珠箭　碧波漣漪世外客偏入繁華叢 (二七)

（保留版權）（嚴禁轉載）

走到我家門首，直接排闥蹌兒及至老爺子親往相迎，又和他素昧平生，打個問訊之後，才知他是從山西五台，遠道而來，因爲今天是老爺子壽誕之日，南北水陸，老少英雄畢集，要向老爺子我分一個強弱，見一個高低，那時我因爲他是遠來之客，恭名相訪，勝了人家，落一個強龍不壓地頭蛇，勝不了人家，惹得四海英雄嗤笑，將我的半世英名，付於流水，只好強壓住心頭之忿，和他虛與委蛇，先讓到客廳之內，同坐飲啖，可惜在座諸人，沒有一個認識於他，反弄得舉座不歡，酒過三巡之後，他又殷殷以比武爲教相請，我無論如何謙抑解說，他終於不能相讓，非鬬不可，當時就激怒了在座的一位老英雄，叫做七節鞭戴振遠的，一旁慫恿，叫老爺子同他下場比試，那時老爺子，再要客氣，一定遺笑衆人，說我怯敵，可是他一來的時候，老爺子早已默察於他，看他言語舉動，尙未到爐火純青之候，便不顧一切，當着衆人，和他下場交手，他使出的武功，確乎是少林嫡派，實在稱起勁敵，其給老爺子我步步退讓，給他留客人的臉面，不料他得寸進尺，竟拿出「羅漢醉舞拳」，步步進攻，那時老爺子再要示弱，一定敗於他手，於是變了我的方針，也拿出武當絕技，「亂點頑石」的拳法，去應付他，纔走了幾個來回，不料他竟跳出圈外，說道，止！止！止！夠了，夠了，小僧今天可算得到了眞傳，既遇明師，安敢螳臂當車，以卵投石，請老英雄大量海涵，勿怪小僧鹵莽蠻野，因爲小僧無緣無故的來願拜門牆，老英雄一定不能收留於我，故而冒了斗膽，來向老英雄請求比試，用了激將的法子，現在老英雄既露出眞諦，小僧可算見所未見，說着就要當衆磕下頭去，我看他情詞懇度，非常懇切，絕不像戲弄玩人的樣子，烏能叫他行此大禮，便連忙的將他扶住，說道，大和尙豈有此禮，我輩道義相交，今日又是老拙的賤誕，海內英雄，完全在此，這樣一來，豈不令他們笑我妄自尊大麼？請起，請起，千萬不要如此，這時節老英雄戴振遠，也看出他是眞心實意，竭力在一旁相勸，先喝酒吃飯，再談一切，他這才逡逡巡巡的坐下，席間道了不少客氣仰慕的話，晚上客散，我就留他在敝舍啣家。

青島市財政局通告第　號

爲通告事，案查本市自第十三次競租公地之後，市民呈請領地建房者仍不乏人，或因不諳投標手續或因時機不及以致未能領地，茲爲溝通供求以應需要起見，將第十三次競租案內尙未投出之信號山路等六十一段公地，規定標額作爲官價，自本年十月二十五日起至二十五年二末日止，公告開放，由市民具呈請領，無論何人，凡具呈者，即爲有效，其放租期間，過期即行截止，除公告外，合將所放路名地號開列如後，凡願領租此項地段者，在開放期內，按照規定數目，繳納保證金，具呈本局請領可也，特此通告

民國二十四年　月　日

放領公地路名地號一覽表

路名	地號	約計面積公畝	等級	土地每公畝最低價額 元	保證金數目 元	備考
函谷關路	廿八號	八四四	同	同	同	
湛山大路	一號	一三七四	同	同	同	
同	二號	一二八八	同	同	同	
同	三號	一二六五	同	同	同	
同	四號	一三六五	同	同	同	
同	六號	一一一四	同	同	同	
同	九號	一二七〇	同	同	同	
同	十二號	九一三	同	同	同	
太平路四角北段	八號	一一五〇	同	同	同	
蓮島路	六號	一五三二	同	段	同	
同	七號	一一五〇	同	同	同	
同	八號	一三九〇	同	同	同	
同	九號	一一八〇	同	同	同	
同	十號	一一八〇	同	同	同	
同	十一號	一二八〇	同	同	同	
同	十二號	一一二八	同	同	同	
同	十四號	一一三〇	同	同	同	
同	十五號	一二四〇	同	同	同	
石島路	三號	一九五	同	同	同	
同	四號	一五八	同	同	同	
同	六號	一八一	同	同	同	
咸陽路	十八號	一二九二	同	同	同	
同	二十號	一二四五	同	同	同	
同	廿一號	一一七九	同	同	同	
同	廿二號	一一二一	同	同	同	
同	廿三號	一一二〇	同	同	同	
同	廿四號	一〇二	同	同	同	
同	廿六號	一一四〇	同	同	同	
東昌路	一號	一二五四	同	同	同	
同	三號	一三二三	同	同	同	
豐盛路	七號	一一七〇	同	同	同	
台東六路	四號	一一五四	同	民	同	

（完）

ROYAL TYPEWRITER

本號經售各種打字機器與賬房用具及其他各種新發明之機器定價低廉倘蒙惠顧不勝歡迎此致

萬國書局謹啓　中山路二六號　電話六六三零

青島老亞美台秤分廠緊要啓事

敝廠來青已歷四載所出各種台秤無不準確靈巧信用素著已蒙賜顧者所贊許近聞有外來奸商竟以不顧信用之劣貨假藉敝廠註冊金鐘商標名義來青銷售希圖破壞本廠名譽影射顧客不得不登報聲明揭其隱謀自此登報之後凡賜顧諸君需用台秤者或電話或直接向敝廠執事人接洽張席珍二位負責接洽此外無論何人均係假冒請各廠主特別注意勿受其愚是所至盼再者現濟南總廠經理張伯起並青廠分經理李少儒均因事辭出與兩廠已脫離關係矣併此聲明統希察照

本廠主人謹啓　青島單縣路七號　電話五四九八

勳臣氏 調經鳳凰蛋

此蛋當治婦女經血不調月經超前錯後經多經少血色不正黑紫成塊氣滯血閉凝結不通氣虛血虧子宮寒冷崩漏不止赤白帶下小便淋痛行經肚痛肚腸墜痛腰酸腿痛兩脹骨蒸胸膈滿悶嘔吐噁心頭暈眼黑四肢無力生氣惱怒食寒涼瘀血成病癥瘕結塊腹中積聚左邊一條右邊一塊攻上攻下心胃脹疼心慌心跳酸軟無力咳嗽痰喘午後發燒作冷面黃體瘦不思飲食日輕夜重自汗盜汗久不生育屢患小產或無子嗣及姑娘經閉乾血癆症即服此蛋無不立效藥力絕大萬試萬靈誠爲婦科第一聖藥每盒六粒洋二元服法另有詳章

證明有效 淋濁一笑丸

此丸專治新久白濁下淋精濁馬口尿道刺疼小便紅腫痛痒撒尿不暢或因勝跳有熱或受風毒發生臟毒太盛以致流濁流白經年累淋老濁不斷時好時犯以及傳染妻妾赤白帶下用過千方百藥不好試服此丸三天立止七日斷根價目每盒二元服法另有詳章（外埠）函購加洋二角

無效退洋 花柳消毒丸

專治男婦傳染各種花柳毒病發生軟硬下疳小便紅腫破爛魚口便毒楊梅瀉爛刺痛毒火淋病毒串遍身筋骨酸痛結毒歸內遍身發起紅斑紅點以及老毒不清瘀毒不淨各種臟毒惡瘡等症曾經服藥無效或注射藥針不能除根者即服此丸立能開關竅行遍身達四肢通五臟搜內毒化堅硬止疼痛無論新久等症立從二便消出永不再犯價目每盒大洋一元

康氏秘製 開胃舒肝丸

此丸藥性溫和男婦咸宜治九種肝鬱不舒專胸膈滿悶膨脹不思飲食飽嗝噯嘈雜嘔吐酸水氣逆不順兩脅刺痛鬱氣凝結心胃疼痛怠氣悶鬱噎膈反胃痞悶不暢等症見效神速久已著名即服此丸立能解鬱舒肝寬胸順氣和胃止痛凡由飢飽或怠氣所得之病三付全愈一食斷根價目每盒六丸大洋一元每付一丸二角服法另有詳章

婦女通經化血丹

此丹專治婦女行經併月氣滯血凝血塊經閉不通肝鬱閉血悶氣相凝三五個月血經不見肚大成形面黃肌瘦乾血癆症嘔吐噁心不思飲食以至胎前臨產艱難交骨不開胎死腹中衣胞不下一切婦科雜疾血分不見之病即服此丹立能通經化血開鬱和肝消癥化瘕輕者只用一付重者連服三付血下立愈（注意孕婦忌服）價目每盒大洋二元外埠函購加郵費二角郵費通用來函掛號

靈效健坤白帶丸

此丸專治婦女經血不調赤白帶下久必腰酸腿疼膝軟頭病叢生而致子宮寒冷血虧血虛面黃肌瘦飲食無味身體作冷兩脇發脹作痛夜不安眠一切紅粉白帶等症日久失治必成癆病此丸固元神補血氣血寒血熱衰老幼咸宜服之健體止帶面色轉潤見效神速久已著名凡婦科帶症一盒全愈永不再犯無效退洋每盒六丸大洋二元函購另加寄費二角寄濟南張寶子

●改造容顏新法●

雀斑藥水 面有雀斑頗覺醜惡財運子善亦有關礙此藥搽上七天退盡逾期不效加倍還洋每瓶二元

面刺藥水 面部之刺又名面皰形如熱瘤稍有痛癢內含白汁關係運道又損美觀此藥其效驚人每瓶一元

拔毛藥 此藥能除毫毛鬍鬚如髮生不太低與應生之處此藥搽上數分鐘內立可化盡每瓶一元

玉容丸 此丸能令皮膚色白光豔爲美容內服之聖藥服後清潔血液潤澤肌肉無不移醜成美每瓶二元

豔容素 皮膚粗糙雞皮皺紋雀斑等搽之保可容光煥發確有改造面貌之功效每瓶一元

生毛藥水 能生毛髮鬍鬚功效神速病後產後無脫髮每瓶一元

腋臭藥水 腋下狐臭逢熱汗出其臭更甚此藥搽上臭垢立除且可面試愈後永不復發每瓶一元

濟南總經售　三大馬路緯三路西張寶子藥品廣告部

青島經售處　太和春　金鄉路十二號　宏濟藥店　泰山路八十五號

每日行情

商情略報

生意人

今市現生油，義利當盤進貨尚佳，本想不增價採辦，但是期扶騰漲，多不認售，致市陡漲，而廣幫因價高三碱其口，豆油寗幫急辦陡升元餘，新生米洋廣幫口味平和，祇以進貨略湧，期生油義聚合恆信着手便買，一般人情皆跟蹤作存日空方心情亦皆買補簡直雜找賣插，致市風行雲湧，直上青雲，大有一日千里之概，而投引出存方吐賣，義聚合廣幫等皆有賣出也，期生米威海幫大買，初市與期油情形並肩上權，後經義聚合等賣出數百噸，期油米市仍有再漲之象耳，棉紗津申等處，銷路頗好，衆情心高，市甚鵠立云，

本市暨海外土產雜貨金融一覽

二十四年十月二十八日　星期一

土產現貨

品名	價格
現生油	一五，五
平度生油	一三，七
本街陳淨生油	一五，五
小桶陳淨生油	一五，八
現豆油	一六，
石島生米	六，六
王家灘生米	七，一
新生油	一四，二
傅山籽油	一二，四
金口生米	七，
陳生米	六，八
新生米	四，七
西南口生菓	五，
西南口生米	七，
曲阜生米	六，九
火車新生米	六，六
泰安生米	六，
當地生米	七，
青東生菓	六，四
白皮生菓	五，五
汶口生米	六，八
平原生米	六，五
鄒縣生米	六，一
河南生米	五，七
高密生菓	五，
本街生井	二，四二
本街生井	三，
青口豆子	四，
當地生餅	二，一六
當地豆餅	三，
白菓	九，一
花生井	二，五
大穀子	四，四
二穀子	五，三
安邱香片	五，四
膠州黃豆	四，三
海州芝蔴	四，六
海州花玉麥	六，五
海州高粮	二，
海州包米	三，九五
膠州元豆	四，
安東豆井米	三，六
黃河崗生餅	五，
大連豆餅	三，九
安東豆子	四，
雙獅麵粉	二，三
雙魚麵粉	二，八
飛車麵粉	二，八
火磨麵粉	二，七
雙鯨麵粉	二，八
麥中麵粉	二，八
寶鶴麵粉	二，一
青島麵粉	二，八

生油期市

	十月期	十一月期	後場
開盤	一三，五〇	一三，九〇	
高價	一三，三〇	一六，七〇	
低價	一六，三〇	一六，七〇	
收盤	一六，五〇	一六，五〇	
共交	三車	二車	

生米期市

	十一月期	前場	共交
開盤	七，一五〇〇		
高價	七，三〇〇		
低價	七，一〇〇		
收盤	七，五〇〇		
共交	四〇〇噸		

雜貨行情

品名	價格
双義字尖白糖	一五，三五
泰吹字同	一五，三
大興字同	一五，八五
本廠冰糖	一一，四
香港赤糖	一一，一
東洋同	一二，
冰花青糖	八，四
祝青糖	九，三
好潮青同	九，六
中大米	九，五
次大米	八，四
一號暹羅全米	六，五
二號暹羅江米	六，
一號白梗米	六，九
二號廣東梗米	三，
德昌油	三，七
茂昌同	三，七
德昌同	三，八
餘昌同	三，七
鐵桶同	一，五
老三K大板紙	七，
新三K大板紙	六，八
綠色同	七，五
六號鵬同	六，一
一萬張同	六，二
八千白洋紙	三，八五
大森毛邊	三，
大純黃同	三，
上記毛邊	四，
老三太黃洋毛邊	三，
雙鶴同	三，六
三開川連料	三，
四張高表	三，二五
京元同	二，
勤昌毛太紙	一，七
成川同	一，八
協發元同	一，二
朱成同	一，〇
乾十同	一，八
同和表	二，七
恆吉同	一，九
同盛同	一，六
元亨利同	一，七
豐成同	一，五
同德立同	一，六
恆和祥同	一，六
隆太同	一，八
任新泰同	一，六
汪泰同	一，五
恰盛同	一，七
裕厚康同	一，五
志大源同	一，五四
恆金同	一，五
大康同	一，四
恆裕立同	一，五
鄒德昌大川表	一，五八
泰恩公同	一，七
務興祥同	一，六
敬天富同	一，四
敬天同	一，五
富生春同	一，四
天厚永同	一，三
同太祥同	一，二
富天德同	一，二
順生厚同	一，九
順昌大小川表	一，九
16天德大川邊	一，五八
16寬裕成毛同	一，五
16福源順	一，七
16大吉	一，七
16黃正茂	一，六
16協泰昌	一，一
16寬裕盛正記	一，五
八刀正仮姓	一，六
三刀毛邊紙	一，八，五
玻璃紙	二，八
湘源裕加重老則	七，二
信字裕同	五，
任義同	五，
永盛義同	五，
合和昌同	四，七
公泰安冲長時則	五，五
摩星雲同	五，六
太永同	五，六五
九華園同	五，三
天佑同	五，三
徐興同	五，三
刀百張大京	九，
刄號京放	四，五
小號京放	四，五
收古紙	三，
光和發正記海紙	三，
義千張洋海紙	二，
双廣記小刄尖	二，六五
超保泰同	二，九五
李培記同	二，九五
周加鳴刂尖	二，八
太印刂尖	五，二
紅張八寸尖	三，二
纤甲宇表辛	二，三五
江裕丙子	六，一
同大榻金	五，
昌泰	四，四
同瓦金銀	三，六五
一〇八冥洋	三，四五
淨古月	三，
廣大料	一，五
三赤木	二，二
十支檀香木	六，二
九宇條鉛	一，五
加重鐵桶松灰	一，三
天金成粉料	一，三，六
香港太金桶丹	三，二
香港貞字箱丹	三，二
天雪凍粉	二，五
青島山牌同	二，二五
豐記對絲	一，五
青梅大桔餅	二，一
箱大桔餅	一，二
玉蘭片	八，五
小包川木耳	八，〇
海蜇頭	一，五
紅麵	二，六
銀梅子	七，
長棕繩	一，五
小件棕片	一，三
長條小膠	二，四
雙金錢廣松香	九，四五
洋松香	八，五
小楠皮	八，五
千把白方筷	一，五，五
硃漆筷子	二分三
大雙地球洋金粉	四毛三
江全太川占	八，五
陡河杜梧子	二，七
桂花醬	一，二
仰姜黃	一，五
原機麻布	四，七
大紅袍價石	一，八，五
五花頭同	一，七
永吉銀硃	三，一
黎三興同	二，二〇
大塊白礬	五，六
堤塊白礬	三，四
玉黃加	一，六，五
惠源魚膠	七，五
震餘魚膠	七，四
三揀糅子	一，三，五
七尺細蒲蓆	四，八
林聚成甲紙	四，二
恆公成東甲	三，二

品名　每擔數量

品名	數量
東北大豆	每擔
東北大豆	每擔
東北大豆	每擔
東北大米	每擔
生米	每擔
生菓	每擔
淨菓	每擔
淨菓	每擔
綿約花	每十磅
芝加哥小麥	每蒲式

	價格
孟買銀塊	
紐約現銀	
倫敦期銀	
倫敦現銀	
每磅	
新	

海外銀價

十月二十六日市

六十七羅比〇四安那	
六角五分三	
二十九便士	
二十九便士一八	
七磅一先令六便士半	

金價

海外土產行情

十月二十六日市　（註：碼頭交貨）

月期	前市	市
十月期	六元二先令	
十一月期	四先令	
十二月期	先令	
一月期	九先令	
二月期	三先令	
現	九角八分	
期	九角八分	

棉紗現貨

品名	價格
三二銀月	二〇四，二五
三二寶船	一〇〇，
三二花蝶約	一九九，
三二宮女約	二〇一，
三二寶來	一九六，五〇
三二五星約	一九五，
三二龍門	一九七，
二十銀月	一七六，
二十宮女	一七五，五〇
二十五星	一七三，五〇
二十寶船	一七三，五〇
二十寶來	一七三，六〇
十六銀月約	一七一，
十六金貨約	一六九，二五
十六五星約	一六三，五〇
十六寶船	一六四，
六銀月	一七一，二五
六金貨	一六九，
六五星	一六三，七五
六寶船	一六三，
六寶來	一六四，
六寶鳥	一六六，五〇
六金貨	一五六，五〇
二〇五子	一五二，五〇
一〇寶船	一五七，五〇
一〇寶來	一四七，五〇

棉紗期市

三二標準紗　十月期

開盤	一九九，二五
最高	
最低	
收盤	
共交	五〇件

十一月期

開盤	二零二，五〇
最高	二零三，五〇
最低	二，〇〇
收盤	二〇二，五〇
共交	六〇件

本市金融

品名	價格
五天申票	九八五五
現款電匯申	九八九五
滙豐電匯申	九八九〇
銅元	四〇〇〇
上海票	九九五〇
山東票	九九七〇
大連票	九六五〇
天津票	九九四〇
烟台票	九九五〇
威海票	九九四〇
龍口票	九九四〇
香港票	一三三〇
中國漢口票	六二〇〇
交通漢口票	九七〇〇
通用漢口票	九七五〇
北平票	九九〇〇
立人洋	一〇六〇
羅洋	九八八〇
二〇小洋	七五〇〇
澳金票	一〇八〇
安南票	一八二〇
廈門票	九八五〇
福建票	九八五〇
美金票	二八四〇
美銀洋	五三五〇
英紙鎊	二六五〇
英金鎊	一三八〇
先令銀	二六七〇
日金鎊	六一〇〇
菲律濱洋	二六七〇
菲律濱票	一四〇〇
坎拿大	一一〇〇
新加坡	二八〇〇
六比票	一五四〇
六比銀	一〇三〇
俄金鎊	九二〇〇
金馬克	二七〇〇
德金鎊	八六〇〇
荷蘭票	二三八〇
法郎票	一八五〇
法金鎊	一八四〇
金單位	二〇五〇
正金	二〇〇〇
掛牌	一二七〇〇

上海飯店

本飯店精製西洋大菜開幕迄茲將數載多承　各界贊許惠顧殊爲感謝現因時屆夏令尤宜注重衞生故本飯店不惜重資新建寬大廚房刷新餐室並加聘著名庖手烹調精美食味較前尤爲道地以答　諸君之雅意承蒙　惠顧特別歡迎

湖南路（中山路）三十五號　電話五九〇一一號

敬送

夫人生之最感痛苦莫甚於遺洩腎虧腦弱不孕等症其來也漸初無若何痛苦及至深重雖無祕術人靈年過從山傳祖方給親友配服諸病去偉將事南來俗務羈身秋甚起亦同功甚此乃彼友好暨鄉里之催促特向生一度將偉大祕方配成冊重行濟世病者請向函索即寄不上扁鵲再世却厥功被好印成冊重行濟世病者惜無暇及精印成冊弄懷春房函索即寄海新閘路四五七弄懷春康莊氏謹啓取分文

右扁鵲再世却厥功　無暇及精印成冊　惜重資新閘路四五七弄懷春康莊氏謹啓　海新閘路　取分文

耘蓬醫院

專治羊角瘋

膠州路東口觀象二路　電話五七零一

青島市政府購辦委員會通告第五五一號

案查本會現擬招商標辦教育局建築市立台西鎮小學教職員宿舍工程各商有願承辦者，可自本年十月二十八日起每日於上午九時至十二時逕來本會，領取標單及圖樣說明書等件，以便填計投標。此項標函，統限於十一月五日下午二時投遞本會，即時當衆開標，過期概作無效，特此通告。

中華民國二十四年十月二十六日

計圖說保證金一元

青島市政府購辦委員會通告第五五二號

案查本會現擬招商標辦保衛團製發官警冬季制服各商有願承辦者，可自本年十月二十八日起，每日於上午九時至十二時逕來本會，領取標單及說明書等件，以便估計填寫標函。此項標函，統限十一月五日下午二時投遞本會，即時當衆開標，過期標函，概作無效。特此通告。

中華民國二十四年十月二十六日

保證金二元

青島市政府購辦委員會通告第五五三號

案查本會招商標辦港務局製發工役冬季制服一案，業經定於本年十月十一日開標，惟因各商來數，所看標樣不清，對於工頭工人制服，指用呢料一面，略嫌核辦，對於呢料應行停止，開標，函請港務局詳註明確，業經一面函送標單，依據港務局詳註明確，即由本會原送標單，依據港務局詳註明確，即由本會分行通告週知，各商有願承辦此項制服者，可自十月二十八日起每日午前九時至十二時逕來本會領取標單以便估計填註，封固投遞本會，將該項價格一切實計函，統限於十一月五日下午二時投遞本會，即時當衆開標。過期標函，概作無效。特此通告。

中華民國廿四年十月二十六日

青島萬國體育會賽馬廣告

會址：中山路十八號三樓電話三千八百零二號

慈善賽馬

定於十一月二日（禮拜六）舉行

本會平常賽馬

定於十一月三日（禮拜日）舉行

搖彩統票自第一號起至三百號止可到本會所預購第十次之票由三百零一號起可到市內各代銷處選購

彩

秋季大香檳票定期開本會秋季大香檳票准於十一月十日（禮拜日）第九次開彩每張五元現已出售欲購

天眞照相材料行

青島中山路一三一號　電話四八零零

經售各國照相快鏡照相材料　代客冲晒　免收冲費

交通汽車行

隨叫隨到　不誤時刻

中山路五十二號　電話六二三五號

萬寶銀樓

本樓甲子十足赤金加色紋銀時裝首飾眞珠寶石鑲嵌玲瓏中西器皿價格廉從

北平路路北電話二七七八號

敝公司現有

（一）倉庫兩所坐落大港交通便利

（二）小樓兩所各三間上下水道齊全坐落黃台路地點清幽最合住居之用

（三）尚有其他雜院各房按間分租坐落西藏路芝罘路井莱蕪路有樓房一所租價從廉如欲租者請向

美商中華平安公司接洽無任歡迎

電話五零六二號　泰陰路五號

本公司兼辦水火保險

Neo Pedinal

Sedative and Analgesic

鎮痛　鎮靜　鎮咳　新藥

內俄北地那兒

嗎啡鴉片火速斷癮新藥

【本劑之特長】鎮痛、鎮靜、鎮咳作用迅速如火、長期使用、毫無增量之必要、對胃腸障礙及習慣中毒之性全無、故以之能治嗎啡、鴉片、海洛英、克他因之中毒症。此種中毒解除療法、最適最良之新藥也。

【適應範圍】從來嗎啡適用之者殆可應用、於諸般症例、其作用較嗎啡爲優、且更富持續性者無嗎啡之可厭的副作用、因此可治嗎啡鹽類之中毒症、足爲安心使用焉。

【用法及用量】一回一西西一筒、注射於皮下或筋肉之內、每一日注射數筒有效劑爲作用及持續心身障害、可以無虞隱瞞。

包裝　注射液　一、一c.c一〇管入、一、一c.c五〇管入、一五c.c瓶入、三〇c.c瓶入

藥片　一〇片子、二〇片子、一〇〇片子、二〇〇片子

京城明治町二丁目一〇三

製造發賣元　京城藥化學研究所

各埠分售處

青島　山東大藥房　青島　濟美大藥房　濟南　安原大藥房

同　井上誠昌堂　同　澳成大藥房　同　吉祥公司大藥房

同　石井公濟堂　同　新民大藥房　同　天祥堂大藥房

同　濱邊泰陽堂　同　神州大藥房　同　瑞生堂

同　金木盛大堂　同　惠東大藥房　同　文明公司

（各地各埠藥房均有分售）

出售羊奶

觀海一路二十三號德國飯店（電話三九五七）出售新鮮羊奶價格低廉奶質濃厚隨叫隨送

美國自來水筆贈券

敝社經售歐美自來水筆多載以貨眞價實得各界踴躍購用。上月大贈送一月今已期滿。茲因各界來函要求今再繼續犧牲一月。以答惠顧雅意。近因市上發現假貨混售。買主每多懷疑。特將山東榮成縣政府第四科郭巽三先生來函贊美適用。並續購買。刊載報端。證明敝社貨眞價實。非假貨招搖也（剪報附洋一元三角。當寄上眞14k眞美國鄒脫牌自來水筆一枝。贈筆盛頓牌一枝。金筆尖兩個。美金新生活紀念鋨子兩個。每人限購五份。合購五份。再加贈美國高等鉛筆五打。不合包退還洋。郵票通用。犧牲品概不批發。來函須掛號。否則遺失不負責

上海五馬路棋盤街九福公行大樓　四海書社總經理

山東榮成縣政府第四科用箋

啓者頃接……

郭巽三……

四海書社總經售

上海五馬路九福公大樓

福順泰

洋廣雜貨　應時用品　彩鳳羨青　化妝香品

中山路五十六號　電話三七一二一　五四七〇

東華旅社廣告

敬啓者本社在青島天津路二十六號房間寬闊有電鈴叉設沐浴間男客着有晉兩備房間均各方便陳設衣櫃廚房汽棹鐵床被褥毯絨格外潔淨並設飯店製備飯菜便飯以及顧客便又備汽車數輛迎往迎來便利非常車站碼頭俱有僱夥照應代客報關完稅裝卸車船兼不遇到几紳商各界賜顧或常住短寓均隨意便妥任歡迎

天津路三十九號　電話二九四六號

本旅社謹啓

膠澳醫院廣告

敬啓者本院開設十有餘載頗蒙中外各界所贊許今爲患者便利起見特遷至中山路共和藥房內並新購醫療器械添設病室收費格外從廉新法戒烟限期斷根毫無痛苦並注射各種藥針

專治科目

內外科　花柳皮膚科　產婦科　眼科　耳鼻喉科　小兒科

診病時間

每日上午九時至十二時　下午三時至六時　急症隨到隨診

收費簡章

門診暫不收費出診五元夜間加倍

院址：中山路共和藥房內　電話三〇三五